शर्मा हार्डवेयर
SHARMA HARDWARE
Sharma Gali, SJ Road
Athgaon, Guwahati-01
98648-02947
70025-06581

E-Paper : www.goodluckpublications.com, • www.vbslive.in
हिंदी दैनिक
गुवाहाटी, नई दिल्ली, शिमला और जम्मू से एकसाथ प्रकाशित

विकसित भारत समाचार

राष्ट्र निर्माण में प्रयत्नशील

वर्ष : 10 | अंक : 222 | गुवाहाटी | सोमवार, 11 मार्च, 2024 | मूल्य : 10 रुपए | पृष्ठ : 12 | VIKSIT BHARAT SAMACHAR | Regd. RNI No. ASSHIN/2014/56526

सोनारी और नलबाड़ी में आसू का अनशन व विरोध-प्रदर्शन पेज 3
प्रधानमंत्री मोदी ने 34,700 करोड़ की विकास परियोजनाओं का किया... पेज 4
उप्र में 2018 से लेकर 2023-24 तक 2.57 लाख आवासों का आवंटन हुआ पेज 5
राजस्थान में तीन पूर्व मंत्रियों समेत पच्चीस से अधिक कांग्रेस दिग्गज भाजपा में शामिल पेज 8

बटद्रवा परियोजना का 80 प्रतिशत कार्य पूरा

सीएए को लेकर आंदोलन करने वाले दलों के खिलाफ ईसी से करेंगे शिकायत : सीएम

नगांव (हि.स.)। मुख्यमंत्री डॉ. हिमंत विश्व शर्मा ने कहा कि लड़का-लकड़ी पैदा हो गया, नामकरण के समय हंगामा करने से क्या फायदा ? नागरिकता संशोधन कानून (सीएए) राज्यसभा-लोकसभा में पास हो गया। आंदोलन कानून पारित होने के समय होना चाहिए था। अब क्या फायदा। मैं हर उस व्यक्ति का सम्मान करता हूं, जो इसके पक्ष में है। मोदी की तरह डॉ. हिमंत विश्व शर्मा ने भी गारंटी दी है कि एक भी नया व्यक्ति राज्य में नहीं आएगा, मैं आने नहीं दूंगा। मुख्यमंत्री डॉ. शर्मा रविवार सुबह हेलीकॉप्टर से बटद्रवा थान निर्माण परियोजना स्थल पर पहुंचे। उन्होंने बटद्रवा थान के निर्माण कार्य का जायजा लेने के बाद पत्रकारों को संबोधित किया। मुख्यमंत्री डॉ. शर्मा उन्होंने कहा कि बटद्रवा परियोजना का 80 प्रतिशत काम पूरा हो चुका है। बटद्रवा परियोजना राज्य सरकार की तीसरी वर्षगांठ 10 मई से पहले तीर्थयात्रियों और आगंतुकों के लिए खोल दी जाएगी। शिवसागर के विधायक अखिल गोगोई पर टिप्पणी करते हुए मुख्यमंत्री ने कहा कि अगर सीएए के खिलाफ राजनीतिक दलों का आंदोलन होता है तो राजनीतिक दलों का पंजीकरण रद्द करने के लिए हम चुनाव आयोग से शिकायत करेंगे। हालांकि, छात्र संगठनों के आंदोलन पर कोई रोक नहीं है। राजनीतिक दल हाई कोर्ट के आदेश की अवहेलना नहीं कर सकते। डॉ. शर्मा ने टिप्पणी की कि अगर केंद्र सरकार या राज्य सरकारों ने गलत काम किए तो सुप्रीम कोर्ट ने ही उसे रद्द कर दिया है, ऐसे में हमें आंदोलन नहीं करना चाहिए। आईएमडीटी का उल्लेख करते हुए मुख्यमंत्री ने कहा कि आईएमडीटी अधिनियम को किसी भी आंदोलन में निरस्त नहीं किया गया था, आईएमडीटी को सुप्रीम कोर्ट ने रद्द कर दिया था। *सीएए* मामला चल रहा है, सरकार इस पर अपनी दलील न्यायालय के समक्ष रखेगी। डॉ शर्मा ने कहा कि हम सुप्रीम कोर्ट के दिए गए फैसले को स्वीकार करेंगे। पत्रकारों के एक सवाल के जवाब में उन्होंने कहा कि कि नगांव लोकसभा क्षेत्र में अब भी 50-50 प्रतिशत जनसंख्या है। इस बार मुझे उम्मीद है कि मुस्लिम समुदाय की माताएं-बहनें मोदी का पहले से कहीं ज्यादा समर्थन करेंगी। डॉ. शर्मा ने गैंडों के मारे जाने पर गौरव गोगोई की टिप्पणी पर तंज कसते हुए कहा कि वे हंसी के पात्र हैं।

शिलांग में आईईडी विस्फोट, कोई हताहत नहीं

शिलांग (हि.स.)। मेघालय की राजधानी शिलांग में सिंडिकेट स्टैंड के निकट हुए एक शक्तिशाली आईईडी विस्फोट से पूरा इलाका दहल गया। जानकारी के अनुसार शनिवार रात एक बंद घर के अंदर जोरदार धमाका हुआ। धमाका की सूचना पाकर पहुंची पुलिस तथा अन्य सुरक्षा बलों की टीम ने पूरे इलाके को नियंत्रण में ले लिया। पूर्वी खासी हिल्स पुलिस ने शिलांग के हरिजन कॉलोनी, ओवमावलोंग के सिंडिकेट बस स्टैंड के पास विस्फोट की पुष्टि की है। पुलिस के अनुसार विस्फोट रात करीब साढ़े दस बजे -शेष पृष्ठ दो पर

मुख्यमंत्री ने 1,370 करोड़ की विभिन्न परियोजनाओं का किया लोकार्पण व शिलान्यास

शोणितपुर (हि.स.)। मुख्यमंत्री डॉ. हिमंत विश्व शर्मा ने जिले के बरसला विधानसभा क्षेत्र के सितलमारी में मॉडल आवासीय विद्यालय का उद्घाटन किया और 50 मेगावाट की सौर ऊर्जा परियोजना का भूमि-पूजन किया। मुख्यमंत्री ने जिले में कुल 1,370 करोड़ रुपए की विभिन्न नई परियोजनाओं को लोगों को समर्पित किया और बहुत कम समय में पूरी होने वाली कई परियोजनाओं की आधारशिला रखी। मुख्यमंत्री डॉ शर्मा ने -शेष पृष्ठ दो पर

ईसी का इस्तीफा : पीएम ने 15 को बुलाई बैठक

नई दिल्ली। चुनाव आयुक्त अनूप चंद्र पांडे की सेवानिवृत्ति और अरुण गोयल के अचानक इस्तीफे से बनी रिक्तियों को भरने के लिए 15 मार्च तक दो चुनाव आयुक्तों की नियुक्ति होने की संभावना है। सूत्रों ने रविवार को यह जानकारी दी। निर्वाचन आयोग द्वारा लोकसभा चुनाव के कार्यक्रम की संभावित घोषणा से कुछ दिन पहले ही गोयल ने शुक्रवार सुबह चुनाव आयुक्त के पद से इस्तीफा दे दिया। राष्ट्रपति द्रौपदी मुर्मू ने शनिवार को उनका इस्तीफा स्वीकार कर लिया और कानून मंत्रालय ने एक अधिसूचना जारी कर इसकी घोषणा की। इससे मुख्य चुनाव आयुक्त राजीव कुमार चुनाव प्राधिकरण के एकमात्र सदस्य रह गए हैं। पांडे 14 फरवरी को सेवानिवृत्त हुए हैं। कानून मंत्री अर्जुन राम मेघवाल के नेतृत्व में एक खोज समिति दोनों पदों के लिए पहले पांच-पांच नामों के दो अलग-अलग पैनल तैयार करेगी। इस समिति में गृह सचिव और कार्मिक एवं प्रशिक्षण विभाग (डीओपीटी) के सचिव शामिल होंगे। बाद में, प्रधानमंत्री की अध्यक्षता वाली एक चयन समिति, जिसमें एक केंद्रीय मंत्री और लोकसभा में कांग्रेस के नेता अधीर रंजन चौधरी शामिल होंगे, -शेष पृष्ठ दो पर

दो चुनाव आयुक्तों की जल्द नियुक्ति होने की संभावना : सूत्र

नई दिल्ली। चुनाव आयुक्त अनूप चंद्र पांडे की सेवानिवृत्ति और अरुण गोयल के अचानक इस्तीफे से बनी रिक्तियों को भरने के लिए 15 मार्च तक दो चुनाव आयुक्तों की नियुक्ति होने की संभावना है। सूत्रों ने रविवार को यह जानकारी दी। निर्वाचन आयोग द्वारा लोकसभा चुनाव के कार्यक्रम की संभावित घोषणा से कुछ दिन पहले ही गोयल ने शुक्रवार सुबह चुनाव आयुक्त के पद से इस्तीफा दे दिया। राष्ट्रपति द्रौपदी मुर्मू -शेष पृष्ठ दो पर

door graph Premium Quality Hinges
S.S. Traders
Suppliers in : All kinds of Door Fittings Modular Kitchen & Accessories, etc.
D. Neog Path, Near Dona Planet ABC, G.S. Road, Guwahati - 05
97079-99344

म्यांमार के 77 नागरिकों को निर्वासित करेगा मणिपुर

इंफाल। मणिपुर सरकार सोमवार तक 55 महिलाओं और पांच बच्चों सहित म्यांमार के 77 नागरिकों को निर्वासित करेगी। म्यांमार की सेना के अपने देश में एक फरवरी, 2021 को तख्तापलट करने के बाद वहां के कई नागरिक भागकर मणिपुर आ गए हैं। एक वरिष्ठ अधिकारी ने रविवार को बताया कि सात म्यांमारियों के पहले बैच को 8 मार्च को मणिपुर के तेंगनौपाल जिले के मोरे सीमा शहर से निर्वासित किया गया था। राज्य के गृह विभाग ने निर्वासन प्रक्रिया में तेंगनौपाल जिले के उपायुक्त और पुलिस अधीक्षक को आवश्यक सहायता के लिए असम राइफल्स से समर्थन -शेष पृष्ठ दो पर

2047 तक भारत को विकसित भारत बनाने के लिए दौड़ रहा हूं : पीएम

आजमगढ़। प्रधानमंत्री नरेंद्र मोदी ने रविवार को पूर्ववर्ती विपक्षी दलों की सरकारों पर करारा प्रहार करते हुए कहा कि आज विकास की मेरी अनंत यात्रा का अभियान है और मैं 2047 तक भारत को *विकसित भारत* बनाने के लिए दौड़ रहा हूं तथा देश को तेज गति से दौड़ा रहा हूं। प्रधानमंत्री नरेंद्र मोदी रविवार को आजमगढ़ जिले के मंदूरी हवाई अड्डा परिसर में 34,700 करोड़ रुपए की 782 विकास परियोजनाओं का लोकार्पण और शिलान्यास करने के बाद यहां आयोजित एक रैली को संबोधित कर रहे थे। पीएम मोदी ने अपने संबोधन में पिछली सरकारों पर वादा पूरा नहीं करने का आरोप लगाते हुए कहा कि पहले की सरकारों में बैठे लोग जनता की आंख में धूल झोंकने के लिए योजनाएं घोषित कर देते थे। कभी-कभी तो इनकी हिम्मत इतनी होती थी कि संसद में बैठकर रेलवे की नई-नई योजनाएं घोषित कर देते थे। बाद में कोई पूछने वाला नहीं। मैंने समीक्षा की तो 30-35 -शेष पृष्ठ दो पर

दंरग में बलात्कार के बाद महिला की हत्या, आरोपी गिरफ्तार

उदालगुड़ी। असम के दरंग जिले में दो व्यक्तियों ने 28 वर्षीय महिला से कथित तौर पर बलात्कार करने के बाद उसकी हत्या कर दी। पुलिस ने रविवार को यह जानकारी दी। दरंग के पुलिस अधीक्षक प्रकाश सोनोवाल ने बताया कि नाओडिंगा गांव में एक ईंट भट्टे पर दिहाड़ी मजदूर के रूप में काम करने वाली महिला सात मार्च को लापता हो गई थी। उन्होंने कहा कि इस बारे में पुलिस को सूचित किया गया और तदनुसार जांच शुरू की गई। अगले दिन महिला का शव भट्टे में एक स्थान से मिला। सोनोवाल ने बताया कि प्रारंभिक जांच के बाद पता चला कि दो लोगों ने महिला से कथित तौर पर बलात्कार किया और फिर उसकी हत्या करने के बाद उसके शव को फेंक दिया। उन्होंने कहा कि हमने दोनों आरोपियों को गिरफ्तार कर लिया है और उनसे पूछताछ जारी है। शव को पोस्टमार्टम के लिए भेज दिया गया है। सोनोवाल ने बताया कि महिला कोकराझाड़ जिले की रहने वाली थी। वह ईंट भट्टे में काम करती थी और अपने पति के साथ रहती थी।

सुप्रभात

वृद्ध सेवा अर्थात ज्ञानियों की सेवा से ही ज्ञान प्राप्त होता है।
- आचार्य चाणक्य

न्यूज गैलरी

मंदिर में हुई फलों की नीलामी, 35 हजार में बिका नींबू

चेन्नई। तमिलनाडु में इरोड के एक गांव स्थित मंदिर में हुई नीलामी में एक नींबू 35,000 रुपए में बिका। मंदिर प्रशासन के अधिकारियों ने यह जानकारी दी। परंपरा के अनुसार, इरोड से 35 किलोमीटर की दूरी पर स्थित शिवगिरि गांव के पास पझापूसियन मंदिर में महाशिवरात्रि उत्सव के दौरान भगवान -शेष पृष्ठ दो पर

लोस चुनाव से पहले श्री राम मंदिर को बम से उड़ाने की धमकी

बेलगाम। बेलगावी जिले के निप्पनी शहर में चिंताजनक खबरें सामने आईं। कुछ अज्ञात व्यक्तियों ने 101 साल पुराने प्रतिष्ठित श्री राम मंदिर को विस्फोट से उड़ाने की धमकी दी। मंदिर प्रबंधन को 7 और 28 फरवरी को अशुभ पत्र मिले, जिसमें 20-21 मार्च तक ऐतिहासिक मंदिर को निशाना बनाकर एक आसन्न विस्फोट की चेतावनी दी गई थी। प्रारंभिक पत्र गर्भगृह के भीतर पाया गया था, जबकि दूसरा परेशान करने वाला संदेश मंदिर -शेष पृष्ठ दो पर

आईएनडीआईए की एकजुटता के विमर्श को ममता ने किया ध्वस्त

नई दिल्ली। विपक्षी एकजुटता की मुखर पैरोकारी करती रहीं तृणमूल कांग्रेस प्रमुख ममता बनर्जी ने पश्चिम बंगाल की सभी 42 लोकसभा सीटों पर अपने उम्मीदवारों की घोषणा कर आईएनडीआईए गठबंधन की अगुआई कर रही कांग्रेस को बड़ा झटका दिया है। ममता के इस फैसले से साफ हो गया है कि भले ही वे बिहार में नीतीश कुमार की तरह आईएनडीआईए गठबंधन से अलग नहीं हुई हैं मगर बंगाल से लेकर असम तक वे कांग्रेस के खिलाफ भी अपने उम्मीदवार उतारेंगी। बंगाल के बाहर असम और मेघालय जैसे पूर्वोत्तर राज्यों की कुछ सीटों पर तृणमूल के चुनाव लड़ने की घोषणा कर दीदी ने यह साफ भी कर दिया। टीएमसी के इस कदम के बाद बंगाल में अब कांग्रेस और वामदलों के पास मिलकर चुनाव लड़ने के सिवाय अन्य विकल्प नजर नहीं आ रहा है। तृणमूल के इस फैसले से आईएनडीआईए गठबंधन को -शेष पृष्ठ दो पर

ढाबे के बाहर शूटरों ने शराब कारोबारी पर की 35 राउंड से ज्यादा फायरिंग

चंडीगढ़। हरियाणा के सोनीपत में रविवार को एक ढाबे के बाहर शराब कारोबारी को गोली मार दी गई। मृतक की पहचान सुंदर मलिक के रूप में हुई है और उसकी गोलीबारी कैमरे में कैद हो गई। सीसीटीवी फुटेज में दो लोगों को गुलशन ढाबा के पीछे पार्किंग में सुंदर मलिक पर अंधाधुंध गोलियां चलाते हुए दिखाया गया है। माना जा रहा है कि शूटरों ने सुंदर मलिक पर 35 राउंड से ज्यादा गोलियां चलाईं। हरियाणा के गैंगस्टर हिमांशु उर्फ भाऊ ने सुंदर मलिक -शेष पृष्ठ दो पर

संविधान को फिर से लिखना भाजपा और आरएसएस का कुटिल एजेंडा : खड़गे

नई दिल्ली। कांग्रेस ने रविवार को आरोप लगाया कि संविधान को *फिर से लिखना और नष्ट करना* भाजपा व आरएसएस का एजेंडा है और पार्टी के सांसद अनंतकुमार हेगड़े ने कहा है कि उनके दल को *भारतीय संविधान बदलने* के लिए 400 सीट जीतने की जरूरत है। कांग्रेस नेता राहुल गांधी ने दावा किया कि भाजपा सांसद की कथित टिप्पणी प्रधानमंत्री नरेंद्र मोदी और संघ परिवार के छिपे हुए इरादों की सार्वजनिक घोषणा है। पार्टी प्रमुख मल्लिकार्जुन खड़गे ने कहा कि भाजपा सांसद का बयान तानाशाही थोपने के मोदी-आरएसएस के कुटिल एजेंडे को एक बार फिर उजागर करता है। उन्होंने *एक्स* पर लिखा कि मोदी सरकार, भाजपा और आरएसएस गुप्त रूप से तानाशाही लागू करना चाहते हैं, जिससे वे भारत के लोगों पर अपनी -शेष पृष्ठ दो पर

जिनपिंग की सेना में फूट!

चीनी जनरल ने मिलिट्री एक्सरसाइज को बताया *फर्जी*

बीजिंग। चीन के जनरल ने अपनी सेना पर सवाल उठाते हुए सेन्य अभ्यास को *फर्जी* बताया है। एक रिपोर्ट के अनुसार चीन में राष्ट्रपति शी जिनपिंग की सेना में फूट सामने आई है जिसके बाद चीनी जनरल ने सेन्य अभ्यास पर सवाल उठा दिए हैं। चीन के एक शीर्ष सैन्य अधिकारी ने *जन मुक्ति सेना* (पीएलए) की बहु-प्रचारित *वास्तविक युद्ध अभ्यास* की *फर्जी युद्ध क्षमताओं* पर ऐसे समय में आशंका जताई है, जब राष्ट्रपति शी जिनपिंग ने इसे युद्ध जीतने के लिए *समुद्री सैन्य संघर्ष* के वास्ते तैयार होने का आदेश दिया है। चीन के शक्तिशाली केंद्रीय सैन्य आयोग (सीएमसी) के उपाध्यक्ष जनरल हे वेइदोंग की यह टिप्पणी मंगलवार को पीएलए के एक प्रतिनिधिमंडल के साथ चर्चा के दौरान आई। मीडिया को उपलब्ध बैठक के विवरण से यह जानकारी मिली। सीएमसी, शी के नेतृत्व वाले तीनों सशस्त्र बलों का संपूर्ण उच्च कमान है। जनरल हे ने सेना की फर्जी युद्ध क्षमताओं पर कार्रवाई करने की अपील की है। सैन्य विश्लेषकों का कहना है कि शी द्वारा हाल में की गई कार्रवाई की पृष्ठभूमि में एक शीर्ष अधिकारी की टिप्पणी, इस अभ्यास की प्रमाणिकता पर सवाल उठाती है। हांगकांग से प्रकाशित होने -शेष पृष्ठ दो पर

सिर्फ गुटखे के दाग साफ करने में अरबों रुपए खर्च करता है रेलवे

नई दिल्ली। दुनिया की सबसे बड़ी रेल लाइनों और यातायात व्यवस्था में शुमार भारतीय रेलवे में साफ-सफाई पर कितना खर्च होता है। इसकी लागत सुनकर आप चौंक जाएंगे। इतना ही नहीं रेलवे स्टेशनों और परिसरों में गुटखा के दाग-धब्बों पर होने वाला खर्च आपकों हैरान कर देगा। भारतीय रेलवे में साल 2021 में आंकड़ा दिया था। आंकड़े के मुताबिक, स्टेशन और ट्रेनों पर गुटखे के दाग हटाने के लिए करीब रेलवे ने करीब अरबों रुपए खर्च किए। यह राशि इतनी है कि इसमें 1 दर्जन वंदे भारत एक्सप्रेस ट्रेनें पटरी पर दौड़ने सकती हैं। बता दे कि भारतीय रेलवे में रोजाना -शेष पृष्ठ दो पर

CLASSIFIED

For all kinds of classified advertisements please contact

97070-14771
86382-00107

MURTI AVAILABLE

Available all kinds of Marble & White Metal Murties, Ganesh Laxmi, Radha Krishna, Bishnu-Laxmi, Hanuman, Maa Durga, Saraswati, Shivling, Nandi etc. **ARTCLE WORLD,** S-29, 2nd Floor, Shoppers Point, Fancy Bazar, Guwahati-01, **Ph. : 94350-48866, 94018-06952**

उदालगुड़ी पहुंची सीएम की विकास यात्रा

गुवाहाटी (हिंस)। मुख्यमंत्री डॉ. हिमंत विश्व शर्मा की विकास यात्रा आज राज्य के बोड़ोलैंड क्षेत्र के उदालगुड़ी पहुंची। उदालगुड़ी में मुख्यमंत्री ने राज्य के बुनियादी ढांचे को बदलने, महिलाओं को सशक्त बनाने और शैक्षिक अवसरों को बढ़ाने के उद्देश्य से कई महत्वाकांक्षी विकास परियोजनाओं की घोषणा की। आज मुख्यमंत्री उदालगुड़ी में एक कार्यक्रम को संबोधित कर रहे थे। असम माला के शुभारंभ की चर्चा करते हुए, मुख्यमंत्री शर्मा ने पूरे असम में कनेक्टिविटी बढ़ाने के प्रमुख प्रयास के रूप में इसके महत्व पर प्रकाश डाला। उन्होंने कहा कि हमारी विकास यात्रा उदालगुड़ी जिले में पहुंची है। मैं असम माला के तहत सड़कों और 448 करोड़ रुपए की अन्य परियोजनाओं की आज आधारशिला रख रहा हूं। राज्य की प्रगति की चर्चा करते हुए मुख्यमंत्री डॉ. शर्मा ने आतंकवादी गतिविधियों पर अंकुश की चर्चा करते हुए मुख्यमंत्री ने कहा कि आजकल, असम के युवा जंगल में आतंकवादी समूहों में शामिल होने के बजाय पुलिस प्रशिक्षण का विकल्प चुन रहे हैं। महिला सशक्तिकरण की चर्चा करते हुए मुख्यमंत्री ने लखपति महिला योजना की चर्चा की, जिसका उद्देश्य पूरे असम में महिलाओं का आर्थिक उत्थान करना है। मुख्यमंत्री डॉ. शर्मा ने पात्र

महिलाओं के लिए 10 हजार रुपए की मासिक वित्तीय सहायता सहित योजना के लाभों के बारे में विस्तार से बताते हुए कहा कि मेरा सपना असम की महिलाओं को लखपति बनाना है। उन्होंने परिवार नियोजन पर जोर दिया और महिलाओं को उद्यम करने के लिए प्रोत्साहित किया। उन्होंने सफल उद्यमों के लिए अतिरिक्त सहायता की पेशकश की। इसके अलावा, मुख्यमंत्री डॉ. शर्मा ने लड़कियों की शिक्षा को बढ़ावा देने के लिए पहल की घोषणा की भी इस दौरान चर्चा की। जिसमें मुफ्त कॉलेज प्रवेश और उच्च अध्ययन करने वालों के लिए वित्तीय प्रोत्साहन शामिल हैं। उन्होंने शिक्षा में लैंगिक समानता के लिए सरकार की प्रतिबद्धता पर प्रकाश डालते हुए घोषणा की। उन्होंने कहा कि हमने कॉलेज में लड़कियों के लिए प्रवेश नि:शुल्क कर दिया है और मैट्रिक पास करने और कॉलेज में प्रवेश लेने वालों को 10 हजार रुपए की वित्तीय सहायता प्रदान करेंगे। लड़कियों को सशक्त बनाने में शिक्षा के महत्व को स्वीकार करते हुए मुख्यमंत्री डॉ. शर्मा ने उच्च माध्यमिक से डिग्री स्तर तक 12 हजार 500 रुपए और विश्वविद्यालय की पढ़ाई के लिए 15 हजार रुपए की वित्तीय सहायता देने का वादा किया। उन्होंने कहा कि सरकार लड़कियों की शिक्षा में सहयोग करेगी। मुख्यमंत्री ने राज्य के विकास का श्रेय प्रधानमंत्री नरेंद्र मोदी के नेतृत्व को दिया और मतदाताओं से प्रधानमंत्री का समर्थन करने का आग्रह किया। उन्होंने कहा कि मैं सिर्फ एक स्रोत हूं, ये सभी विकास प्रधानमंत्री मोदी के कारण हो रहे हैं। इस दौरान मुख्यमंत्री ने केंद्र तथा राज्य सरकार की कई योजनाओं की चर्चा की।

रिश्वत लेते रंगे हाथों गिरफ्तार सब इंस्पेक्टर

कछार (हिंस)। कछार जिला मुख्यालय शहर सिलचर में आज एक पुलिस सब इंस्पेक्टर को रिश्वत लेते हुए रंगे हाथों गिरफ्तार कर लिया गया। प्राप्त जानकारी के अनुसार असम के सतर्कता और भ्रष्टाचार निरोधक निदेशालय में एक शिकायत प्राप्त हुई थी, जिसमें आरोप लगाया गया था कि सिलचर थाना के तहत घुंघुर आउट पोस्ट के सहायक पुलिस उप-निरीक्षक नोमा उद्दीन अहमद ने रिश्वत की मांग की थी। शिकायतकर्ता की चोरी हुई मोटरसाइकिल को सौंपने के लिए शिकायतकर्ता से छह हजार रुपए की रिश्वत मांगी गई। बाद में एएसआई ने रिश्वत की रकम घटाकर चार हजार रुपए कर दी गई। रिश्वत देने के इच्छुक नहीं होने पर, शिकायतकर्ता ने उपरोक्त लोक सेवक के खिलाफ आवश्यक कानूनी कार्रवाई करने के लिए इस निदेशालय से संपर्क किया। तदनुसार, आज सतर्कता और भ्रष्टाचार निरोधक निदेशालय की एक टीम द्वारा सिलचर पुलिस स्टेशन के तहत घुंगूर आउट पोस्ट में एक जाल बिछाया गया था। सहायक पुलिस उपनिरीक्षक नोमा उद्दीन अहमद को उनके आवासीय क्वार्टर में रुपए लेते ही पकड़ लिया गया। शिकायतकर्ता से चार हजार रुपए रिश्वत ली गई। लेते ही उन्हें गिरफ्तार कर लिया गया। उसके कब्जे से रिश्वत की रकम बरामद कर ली गई है और स्वतंत्र गवाहों की मौजूदगी में उसे जब्त कर लिया गया। इस संबंध में एसीबी थाने में भ्रष्टाचार निवारण अधिनियम, 1988 की धारा 7 (ए) के तहत केस नंबर 20/2024 दर्ज कर लिया गया।

कनकलता महिला शहरी सहकारी बैंक महिलाओं के लिए वित्तीय समावेशन को बढ़ावा देने के लिए समर्पित

जोरहाट। कनकलता महिला शहरी सहकारी बैंक, जोरहाट इस बात का ज्वलंत उदाहरण है कि कैसे सहकारी आंदोलन ने महिलाओं की आर्थिक स्वतंत्रता और वित्तीय क्षेत्र में भागीदारी का मार्ग प्रशस्त किया है। महिला दिवस पर यह एक प्रेरणा स्रोत है। 1998 में स्थापित और स्वतंत्रता सेनानी शहीद कनकलता बरुआ के नाम पर, यह असम में एकमात्र महिला बैंक है। इसके 25,000 से अधिक खाते हैं, और 300 से अधिक स्वयं सहायता समूहों को इसकी क्रेडिट योजनाओं से लाभ हुआ है। यह अनूठी संस्था न केवल महिला दिवस पर, बल्कि संपूर्ण सहकारी आंदोलन के प्रेरणास्पद है। सदस्यों की उधार लेने की क्षमता न्यूनतम श्रेणी में 1,000 रुपए से बढ़ाकर 50,000 रुपए कर दी गई है। बैंक प्रतिदिन 250 से अधिक ग्राहकों को सेवा प्रदान करता है। कनकलता महिला अर्बन कोऑपरेटिव बैंक महिलाओं के वित्तीय समावेशन को सुनिश्चित करके उनके सशक्तिकरण पर बल देता है। इसमें जोखिम कवर के आश्वासन के साथ-साथ उनकी जरूरतों के अनुरूप सेवाएं प्रदान करना शामिल है। इसने सभी महिला कार्यबल और सदस्य बल की क्षमता का उपयोग करके एक पथ प्रशस्त किया है, जब सहकारी समितियों की भावना महिला सशक्तीकरण के दृष्टिकोण को पूरा करती है तो क्या हासिल किया जा सकता है। विस्तार के प्रति बैंक की स्पष्ट दृष्टि और प्रतिबद्धता इसकी निरंतर सफलता सुनिश्चित करती है। इसके अतिरिक्त, बोर्ड के सदस्यों के लिए भारतीय रिजर्व बैंक द्वारा संभावित रूप से प्रदान किया जाने वाला नियमित प्रशिक्षण, बैंक के प्रशासन और ज्ञान के आधार को मजबूत करता है। बैंक की शुरुआत 52 व्यक्तियों द्वारा की गई थी।

पांच करोड़ रुपए की याबा टैबलेट के साथ तीन गिरफ्तार

चुराइबारी (त्रिपुरा) (हिंस)। उत्तर त्रिपुरा के बागबासा में पांच करोड़ रुपए की प्रतिबंधित नशीली याबा टैबलेट सहित असम के तीन लोगों को गिरफ्तार किया है। गिरफ्तार किए गए लोगों की पहचान दक्षिण असम के करीमगंज जिले के रानीबारी गांव निवासी अब्दुल मताब, जनाब अली और राताबारी के बुरहान उद्दीन के रूप में की गई है। उत्तर त्रिपुरा जिले के पुलिस अधीक्षक भानुपद चक्रवर्ती ने बताया कि गुप्त सूचना के आधार पर बागबासा थाने की पुलिस ने एक बिना नंबर की बोलेरो वाहन को रोका और उसकी तलाशी ली। वाहन में सवार तीन लोगों के पास से 55 हजार याबा टैबलेट बरामद की। इसके बाद पुलिस ने वाहन के साथ पकड़े गए तीनों को गिरफ्तार कर लिया और थाने लाकर पूछताछ शुरू की। पुलिस अधीक्षक ने बताया कि नशीली गोलियां असम-मिजोरम अंतर्राज्यीय सीमा पार कर त्रिपुरा में लायी गई थी। उन्होंने बताया कि गोलियां म्यांमार से खरीदी गई थी। पुलिस अधीक्षक चक्रवर्ती ने बताया कि पुलिस ने गिरफ्तार तीनों के खिलाफ एनडीपीएस एक्ट की विशिष्ट धारा के तहत बागबासा थाने में मामला दर्ज किया गया है।

महिलाओं के खिलाफ अमानवीय अत्याचार सहन नहीं करेंगे : अभाविप

गुवाहाटी (हिंस)। अखिल भारतीय विद्यार्थी परिषद (अभाविप) ने आज यहां एक विरोध मार्च के जरिए पश्चिम बंगाल के नॉर्थ 24 परगना जिले के संदेशखाली क्षेत्र में महिलाओं के साथ हुए अमानवीय अत्याचार की घोर निंदा की है। अभाविप ने कहा कि यह दुष्ट कृत्य राज्य सरकार द्वारा पोषित अपराधियों द्वारा संदेशखाली के लोगों को प्रताड़ित कर महिलाओं के मान-सम्मान का हनन किया गया है। यह कृत्य दुखद है और मानवता को शर्मसार करता है। अभाविप की गुवाहाटी महानगर इकाई ने आज गुवाहाटी क्लब से दिघलीपुखरी तक एक प्रदर्शन मार्च का आयोजन किया, जिसमें संदेशखाली के लिए न्याय की मांग के साथ सैकड़ों छात्रों ने अभाविप का ध्वज और पोस्टर लेकर भाग लिया। प्रदर्शन मार्च के बाद, पश्चिम बंगाल की मुख्यमंत्री ममता बनर्जी का पुतला दहन किया गया। अभाविप गुवाहाटी महानगर के छात्र नेताओं ने अपने बयान में संदेशखाली में शर्मनाक घटनाओं के लिए अपनी गहरी चिंता व्यक्त की, जहां मानवता को कलंकित किया गया है। उन्होंने इस घोर अपराध की आलोचना की जो महिला मुख्यमंत्री के नेतृत्व में हो रही है। उन्होंने कहा कि यह सचमुच शर्मनाक है। पश्चिम बंगाल के राज्यपाल आनंद बसु ने 10 फरवरी को क्षेत्र की यात्रा के दौरान पश्चिम बंगाल में मौजूदा अनैतिक गतिविधियों का पर्दाफाश किया। चर्चा के दौरान, कई घिनौनी घटनाएं सामने आए हैं कि कैसे शासक पार्टी के नेताओं ने हिंदू घरों से नाबालिग लड़कियों और महिलाओं की पहचान कर उन्हें अपहृत किया, उन्हें पार्टी कार्यालय

पृष्ठ एक का शेष

शिलांग में आईईडी ...

के आसपास हुआ। हालांकि, विस्फोट में किसी के हताहत होने की सूचना नहीं है। इस ब्लास्ट में घर का टिना तथा खिड़की आदि उड़ गया। इस विस्फोट के कारण हुए नुकसान का आकलन किया जा रहा है। पुलिस का अनुमान है कि यह विस्फोट आईईडी से हुआ है। विस्फोट के बाद सुरक्षा बलों ने घर के साथ-साथ पूरे इलाके को घेर लिया। घटनास्थल के आसपास के इलाकों में सुरक्षा बलों की भारी तैनाती है।

मुख्यमंत्री ने 1,370 करोड़ ...

आशा व्यक्त की कि इन परियोजनाओं के वास्तविक कार्यान्वयन से शोणितपुर जिला के साथ-साथ राज्य के लोगों के विकास में महत्वपूर्ण योगदान मिलेगा। डॉ. शर्मा ने शोणितपुर के लोगों को उनके कल्याण के लिए दो परियोजनाएं समर्पित कीं। इस मौके पर मुख्यमंत्री के साथ राज्य सरकार के मंत्री अशोक सिंघल, सांसद पल्लव लोचन दास, गणेश लिंबू समेत अन्य गणममान्य व्यक्ति मौजूद थे।

ईसी का इस्तीफा : पीएम...

चुनाव आयुक्त के रूप में नियुक्ति के लिए दो व्यक्तियों का नाम तय करेगी। इसके बाद चुनाव आयुक्तों की नियुक्ति राष्ट्रपति द्वारा की जाएगी। सूत्रों ने कहा कि चयन समिति सदस्यों की सुविधा के आधार पर 13 या 14 मार्च को बैठक कर सकती है और नियुक्तियां 15 मार्च तक होने की संभावना है। गोयल के इस्तीफे के पीछे के कारणों से जुड़े सवाल पर सूत्रों ने बताया कि हो सकता है कि उन्होंने व्यक्तिगत कारणों से इस्तीफा दिया हो। गोयल और कुमार के बीच मतभेद की अटकलों को खारिज करते हुए सूत्रों ने कहा कि आंतरिक संचार और निर्णयों के रिकॉर्ड से पता चलता है कि गोयल द्वारा कोई असहमति दर्ज नहीं की गई थी। शुक्रवार की सुबह इस्तीफा देने वाले गोयल चुनाव ड्यूटी के लिए पूरे भारत में केंद्रीय बलों की तैनाती और आवाजाही को सुनिश्चित करने के लिए चुनाव आयोग और गृह मंत्रालय तथा रेलवे के शीर्ष अधिकारियों के बीच हुई महत्वपूर्ण बैठक में शामिल नहीं हुए थे। सेवानिवृत्त नौकरशाह गोयल 1985-बैच के पंजाब कैडर के आईएएस अधिकारी रह चुके हैं। वह नवंबर 2022 में चुनाव आयोग में शामिल हुए थे। इससे पहले अशोक लवासा ने अगस्त 2020 में चुनाव आयुक्त के पद से इस्तीफा दिया था। उन्होंने चुनाव आयोग द्वारा पिछले लोकसभा चुनावों में आचार संहिता उल्लंघन संबंधी निर्णयों पर असहमति जताई थी।

दो चुनाव आयुक्तों ...

ने शनिवार को उनका इस्तीफा स्वीकार कर लिया और कानून मंत्रालय ने एक अधिसूचना जारी कर इसकी घोषणा की। इससे मुख्य चुनाव आयुक्त राजीव कुमार चुनाव प्राधिकरण के एकमात्र सदस्य रह गए हैं। पांडे 14 फरवरी को सेवानिवृत्त हुए हैं। कानून मंत्री अर्जुन राम मेघवाल के नेतृत्व में एक खोज समिति दोनों पदों के लिए पहले पांच-पांच नामों के दो अलग-अलग पैनल तैयार करेगी। इस समिति में गृह सचिव और कार्मिक एवं प्रशिक्षण विभाग (डीओपीटी) के सचिव शामिल होंगे। बाद में, प्रधानमंत्री की अध्यक्षता वाली एक चयन समिति, जिसमें एक केंद्रीय मंत्री और लोकसभा में कांग्रेस के नेता अधीर रंजन चौधरी शामिल होंगे, चुनाव आयुक्त के रूप में नियुक्ति के लिए दो व्यक्तियों का नाम तय करेगी। इसके बाद चुनाव आयुक्तों की नियुक्ति राष्ट्रपति द्वारा की जाएगी। सूत्रों ने कहा कि चयन समिति सदस्यों की सुविधा के आधार पर 13 या 14 मार्च को बैठक कर सकती है और नियुक्तियां 15 मार्च तक होने की संभावना है। गोयल के इस्तीफे के पीछे के कारणों से जुड़े सवाल पर सूत्रों ने बताया कि हो सकता है कि उन्होंने व्यक्तिगत कारणों से इस्तीफा दिया हो। गोयल और कुमार के बीच मतभेद की अटकलों को खारिज करते हुए सूत्रों ने कहा कि आंतरिक संचार और निर्णयों के रिकॉर्ड से पता चलता है कि गोयल द्वारा कोई असहमति दर्ज नहीं की गई थी। शुक्रवार की सुबह इस्तीफा देने वाले गोयल चुनाव ड्यूटी के लिए पूरे भारत में केंद्रीय बलों की तैनाती और आवाजाही को सुनिश्चित करने के लिए चुनाव आयोग और गृह मंत्रालय तथा रेलवे के शीर्ष अधिकारियों के बीच हुई महत्वपूर्ण बैठक में शामिल नहीं हुए थे। सेवानिवृत्त नौकरशाह गोयल 1985-बैच के पंजाब कैडर के आईएएस अधिकारी रह चके हैं। वह नवंबर 2022 में निर्वाचन आयोग में शामिल हुए थे। इससे पहले अशोक लवासा ने अगस्त 2020 में चुनाव आयुक्त के पद से इस्तीफा दिया था। उन्होंने निर्वाचन आयोग द्वारा पिछले लोकसभा चुनावों में आचार संहिता उल्लंघन संबंधी निर्णयों पर असहमति जताई थी।

म्यांमार के 77 नागरिकों ...

मांगा था। तीन साल पहले म्यांमार में सेना के सत्ता संभालने के बाद से सेना और लोकतंत्र समर्थक नागरिक सशस्त्र बलों के बीच सशस्त्र संघर्ष चल रहा है। महिलाओं और बच्चों सहित पांच हजार से अधिक म्यांमारी नागरिकों ने मणिपुर में और 32 हजार से अधिक लोगों ने मिजोरम में शरण ली है। म्यांमार के कुछ सौ सैनिक भी अलग-अलग चरणों में मिजोरम भाग आए, क्योंकि उनके शिविरों पर लोकतंत्र समर्थक जातीय समूहों ने कब्जा कर लिया था, जिन्होंने पिछले साल अक्तूबर की शुरुआत में सेना के खिलाफ अपनी लड़ाई तेज कर दी। हालांकि, सभी सैन्यकर्मियों को उनके देश भेज दिया गया है। म्यांमार की अरुणाचल प्रदेश, मणिपुर, नगालैंड और मिजोरम के साथ कुल 1,643 किलोमीटर लंबी बिना बाड़ वाली सीमा है।

2047 तक भारत ...

साल पहले घोषणाएं हुईं। कभी चुनाव से पहले पत्थर गाड़ देते और फिर खो जाते। पत्थर भी खो जाते और नेता भी खो जाते। उन्होंने कहा कि 2019 में मैं कोई भी योजना घोषित करता और शिलान्यास करता तो पहली सुर्खी यही बनती कि यह तो चुनाव है तो हो रहा है। आज देश देख रहा है कि मोदी दूसरी मिट्टी का इंसान है। प्रधानमंत्री ने कहा कि 2019 में जो शिलान्यास किए गए वो चुनाव के लिए नहीं किए और उनका उद्घाटन हो चुका है। आज विकास की मेरी अनंत यात्रा का अभियान है। 2047 तक भारत को विकसित भारत बनाने के लिए दौड़ रहा हूं और देश को तेज गति से दौड़ा रहा हूं। प्रधानमंत्री मोदी ने *भारत माता की जय* के नारों के बीच कहा कि आज आजमगढ़ का सितारा चमक रहा है। एक जमाना था जब दिल्ली से कोई कार्यक्रम हो और देश के अन्य राज्य उसके साथ जुड़ते थे और आज आजमगढ़ में कार्यक्रम हो रहा है और देश के अलग-अलग हिस्सों से हजारों लोग हमारे साथ जुड़े हैं। पीएम ने कहा कि आज केवल आजमगढ़ ही नहीं, बल्कि पूरे देश के विकास के लिए कई विकास परियोजनाओं का यहां से शुभारंभ हो रहा है। जिस आजमगढ़ को देश के पिछड़े इलाकों में गिनते थे, आज वही देश के लिए विकास का नया अध्याय लिख रहा है। आज आजमगढ़ में देश के कई राज्यों में करीब 34 हजार करोड़ रुपए की परियोजनाओं का लोकार्पण व शिलान्यास हुआ है। विकास की गति की चर्चा करते हुए प्रधानमंत्री ने कहा कि हवाई अड्डे के टर्मिनल के लिए कितना तेजी से काम हुआ, उसका उदाहरण ग्वालियर का विजयाराजे सिंधिया हवाई अड्डा है जो 16 महीने में बनकर तैयार हो गया। ये प्रयास देश के सामान्य मनुष्य के लिए हवाई जहाज की यात्रा को और ज्यादा सहज और सुलभ बनाएंगे। एक साथ देश भर की परियोजनाओं के लोकार्पण का जिक्र करते हुए प्रधानमंत्री ने कहा कि पिछले कई दिनों से मेरे समय की मर्यादा के कारण मैं एक ही स्थान पर से देश की अनेकों परियोजनाओं का लोकार्पण कर रहा हूं और जब लोग इतनी सारी परियोजनाओं के बारे में सुनते हैं तो अचरज में पड़ जाते हैं। उन्होंने यह भी कहा कि लेकिन कभी-कभी जो पुरानी सोच रहती है, इसको भी उसी चौखट में बिठाते हैं, कहते हैं कि अरे यह तो चुनाव का मौसम है। प्रधानमंत्री ने रविवार को 34,700 करोड़ रुपए की 782 विकास परियोजनाओं का लोकार्पण और शिलान्यास किया। नागरिक उड्डयन क्षेत्र को बढ़ावा देते हुए, प्रधानमंत्री ने आजमगढ़, श्रावस्ती, चित्रकूट और अलीगढ़ हवाई अड्डों और चौधरी चरण सिंह अंतर्राष्ट्रीय हवाई अड्डा, लखनऊ में नए टर्मिनल का उद्घाटन किया। मोदी ने 108 करोड़ रुपए के बजट से निर्मित महाराजा सुहेलदेव राज्य विश्वविद्यालय, आजमगढ़ का भी उद्घाटन किया। उन्होंने 11,500 करोड़ रुपए की पांच प्रमुख राष्ट्रीय राजमार्ग परियोजनाओं का उद्घाटन और शिलान्यास भी किया। प्रधानमंत्री ग्राम सड़क योजना के तहत उत्तर प्रदेश के 59 जिलों में 3,700 करोड़ रुपए की लागत से बनी 5,342 किलोमीटर से अधिक लंबी सड़कों का भी उद्घाटन उन्होंने किया गया। रेल बुनियादी ढांचे को बढ़ावा देते हुए, प्रधानमंत्री ने पूरे प्रदेश में 8,200 करोड़ रुपए की 12 रेलवे परियोजनाओं का उद्घाटन और शिलान्यास किया। उन्होंने राज्य के प्रयागराज, इटावा और जौनपुर जिलों में नमामि गंगा योजना के तहत 1,114 करोड़ रुपए की तीन सीवेज परियोजनाओं का उद्घाटन किया। प्रधानमंत्री ने लखनऊ में लाइट हाउस प्रोजेक्ट (एलएचपी) का उद्घाटन किया जिसके तहत आधुनिक बुनियादी ढांचे के साथ 1,040 से अधिक किफायती फ्लैट बनाए गए हैं। मोदी ने गाजीपुर-ताड़ीघाट बड़ी रेल लाइन पर हरी झंडी दिखाकर एक नई ट्रेन की शुरुआत की। इस मौके पर उत्तर प्रदेश के मुख्यमंत्री योगी आदित्यनाथ, उप मुख्यमंत्री केशव प्रसाद मौर्य व कई वरिष्ठ नेता मौजूद रहे।

आईएनडीआईए की एकजुटता...

झटका लगने का संकेत ममता की उम्मीदवारों की घोषणा पर सामने आयी प्रतिक्रिया से भी मिलता है। टीएमसी उम्मीदवारों के एलान के तत्काल बाद कांग्रेस के संचार महासचिव जयराम रमेश ने एक्स पर पोस्ट में कहा कि हम मिलकर चुनाव लड़ने की मजबूत हिमायत करते रहे हैं। ऐसे में किसी भी समझौते को बातचीत के माध्यम से अंतिम रूप दिया जाना चाहिए और एकतरफा घोषणा नहीं करनी चाहिए। हालांकि कांग्रेस अध्यक्ष मल्लिकार्जुन खड़गे ने पार्टी की ओर से अब भी दीदी से समझौते की गुंजाइश होने की संभावनाएं खत्म नहीं होने का संदेश देने की कोशिश करते हुए कहा कि हमारे दरवाजे हमेशा खुले हैं और उम्मीदवारों के नामांकन वापसी से पहले कभी भी गठबंधन हो सकता है। वहीं जयराम ने कहा कि कांग्रेस ने बार-बार पश्चिम बंगाल में तृणमूल से सम्मानजनक सीट-बंटवारा समझौता करने की पहल की है और कांग्रेस चाहती थी कि आईएनडीआईए गठबंधन एकजुट होकर भाजपा के खिलाफ चुनाव लड़े। ममता बनर्जी ने कांग्रेस को गठबंधन करने के लिए लोकसभा की उन दोनों सीटों को देने की पेशकश की थी जिस पर वर्तमान में उसके सांसद हैं। मगर कांग्रेस को यह प्रस्ताव मंजूर नहीं था और पार्टी सूबे की कम से कम छह सीटें समझौते में चाहती थी। खड़गे और राहुल गांधी दोनों की इस संदर्भ में ममता बनर्जी से चर्चा हुई मगर तृणमूल कांग्रेस का रूख लचीला नहीं हुआ और रविवार को सभी 42 सीटों के उम्मीदवारों का एक साथ एलान कर दीदी ने अपनी तरफ से बंगाल में आईएनडीआईए के एकजुट चुनाव मैदान में जाने का रास्ता बंद कर दिया। कांग्रेस के लिए मुश्किल स्थिति यह है कि बंगाल में टीएमसी बनाम भाजपा के बीच हुए राजनीतिक ध्रुवीकरण को देखते हुए सूबे में उसके पास ज्यादा विकल्प नहीं है। तृणमूल से गठबंधन कर कांग्रेस इस चुनाव में वामदलों से सीधे चुनावी गठजोड़ से बचने का रास्ता निकलने की उम्मीद कर रही थी। केरल में कांग्रेस की अगुवाई वाला यूडीएफ और सत्ताधारी वामपंथी दलों का गठबंधन एलडीएफ आमने-सामने के मुकाबले में है। इस लिहाज से कांग्रेस और वामदलों के राजनीतिक विरोधाभासी रूख को भाजपा चुनाव में आक्रामक तरीके से उठाएगी। केरल कांग्रेस के लिए बेहद अहम है क्योंकि लोकसभा में पार्टी के सीटों का आंकड़ा बढ़ाने में इस सूबे की भूमिका महत्वपूर्ण है। पिछले चुनाव में कांग्रेस को केरल से ही सबसे अधिक 16 लोकसभा सीटें मिली थी। ममता के फैसले के बाद आईएनडीआईए की छतरी के नीचे तृणमूल से गठबंधन कर कांग्रेस वामदलों से किनारा करने का रास्ता नहीं निकाल पायी है। इतना ही नहीं दीदी ने कांग्रेस की सिरदर्दी इस घोषणा के साथ और बढ़ा दी है कि मेघालय तथा असम जैसे राज्यों में भी उनकी पार्टी लोकसभा की कुछ सीटें लड़ेगी। इन दोनों राज्यों के अलावा पूर्वोत्तर की किसी सीट पर टीएमसी का उम्मीदवार उतरता है तो वह सीधे कांग्रेस और आईएनडीआईए गठबंधन दोनों को नुकसान पहुंचाएगा।

ढाबे के बाहर शूटरों ...

की गोली मारकर हत्या की जिम्मेदारी ली है। इंटरपोल ने पिछले साल हिमांशु के खिलाफ रेड नोटिस जारी किया था, जिसके बारे में माना जाता है कि वह भारत से बाहर रह रहा है। सोनीपत में पुलिस उपायुक्त गौरव राजपुरोहित ने कहा कि सुंदर मलिक को गोली मारने से पहले दो से तीन लोगों को होंडा सिटी कार से बाहर निकलते देखा गया था। उन्होंने कहा कि पुलिस की सात टीमें गोलीबारी की जांच कर रही हैं और आरोपियों को जल्द ही गिरफ्तार कर लिया जाएगा। राजपुरोहित ने उन अटकलों को भी खारिज कर दिया कि गोलीबारी गैंगवार के कारण हुई थी। उन्होंने कहा कि पुलिस सुंदर मलिक की आपराधिक पृष्ठभूमि की जांच के लिए उसके परिवार से संपर्क कर रही है। सीसीटीवी फुटेज में, जैसे ही सुंदर मलिक ने कार पार्क की, दो लोगों को बंदूक तानकर उनकी एसयूवी की ओर भागते देखा गया। मलिक भागने की कोशिश करता है और कार से लड़खड़ाकर बाहर निकलता है, इससे पहले कि एक आदमी उसे जमीन पर गिरा देता है। जैसे ही वे दोनों जमीन पर उतरे, एक अन्य शूटर ने सुंदर मलिक पर गोली चला दी और उसकी हत्या कर दी। घटनास्थल से भागने से पहले निशानेबाजों ने मलिक पर कई बार गोलियां चलाईं। यह आरोप लगाया गया है कि सुंदर मलिक पर हत्या और हत्या के प्रयास सहित गंभीर आरोप थे। वह हाल ही में जमानत पर जेल से रिहा हुआ था।

संविधान को फिर ...

मनुवादी मानसिकता थोपकर एससी, एसटी और ओबीसी के अधिकार छीन लेंगे। खड़गे ने आरोप लगाया कि कोई चुनाव नहीं होगा, या ज्यादा से ज्यादा दिखावटी चुनाव हो जाया करेंगे। संस्थानों की स्वतंत्रता कम कर दी जाएगी। अभिव्यक्ति की आजादी पर बुलडोजर चलाया जाएगा। आरएसएस और भाजपा हमारे धर्मनिरपेक्ष ताने-बाने और विविधता में एकता को नष्ट कर देंगे। उन्होंने कहा कि कांग्रेस संघ परिवार के इन गुप्त उद्देश्यों को सफल नहीं होने देगी। कांग्रेस प्रमुख ने कहा कि न्याय, समानता और स्वतंत्रता संविधान के मजबूत स्तंभ हैं और इन सिद्धांतों में कोई भी बदलाव बाबासाहेब डॉ. आंबेडकर और हमारे श्रद्धेय संस्थापकों ने जिस भारत की कल्पना की थी, उसका अपमान होगा। राहुल गांधी ने आरोप लगाया कि नरेंद्र मोदी और भाजपा का अंतिम लक्ष्य बाबा साहेब के संविधान को नष्ट करना है। उन्होंने एक्स पर लिखा कि भाजपा सांसद का बयान कि उन्हें 400 सीट संविधान बदलने के लिए चाहिए, नरेंद्र मोदी और उनके *संघ परिवार* के छिपे हुए मंसूबों का सार्वजनिक ऐलान है। नरेंद्र मोदी और भाजपा का अंतिम लक्ष्य बाबा साहेब के संविधान को ख़त्म करना है। गांधी ने लिखा कि उन्हें न्याय, बराबरी, नागरिक अधिकार और लोकतंत्र से नफरत है। समाज को बांटना, मीडिया को गुलाम बनाना, अभिव्यक्ति की आजादी पर पहरा और स्वतंत्र संस्थाओं को पंगु बनाकर विपक्ष को मिटाने की साजिश से वो भारत के महान लोकतंत्र को संकीर्ण तानाशाही में बदलना चाहते हैं। गांधी ने कहा कि हम आजादी के नायकों के सपनों के साथ ये षड्यंत्र सफल नहीं होने देंगे और अंतिम सांस तक संविधान से मिले लोकतांत्रिक अधिकारों की लड़ाई लड़ते रहेंगे। संविधान का हर सिपाही, विशेष रूप से दलित, आदिवासी, पिछड़े और अल्पसंख्यक जागें, अपनी आवाज उठाएं - *इंडिया* आपके साथ है। कांग्रेस महासचिव जयराम रमेश ने कहा कि भाजपा सांसद, पूर्व केंद्रीय मंत्री और मोदी के पसंदीदा अनंत कुमार हेगड़े ने केवल वही बात कही है, जो पहले से पता है। उन्होंने आरोप लगाया, भाजपा और आरएसएस का लक्ष्य बाबा साहब आंबेडकर के संविधान को पलटना है। कर्नाटक के भाजपा सांसद अनंत कुमार हेगड़े ने कथित तौर पर कहा है कि हमारे धर्म को बचाने के लिए भारतीय संविधान को बदलने की जरूरत है और भाजपा ऐसा केवल तभी कर सकती है, जब पार्टी 400 से अधिक लोकसभा सीटें जीत सके।

चीनी जनरल ने ...

वाले साउथ चाइना मॉर्निंग पोस्ट अखबार ने शनिवार को अपनी खबर में कहा कि 2012-13 में सत्ता संभालने के बाद से शी ने रियल टाइम युद्ध अभ्यासों और उपकरणों की गुणवत्ता पर जोर दिया था। शी ने पिछले साल रक्षा मंत्री ली शांगफु को बर्खास्त कर दिया था। उनके अलावा सेना के नौ अन्य वरिष्ठ जनरल को हटाया गया था जिनमें से कई मुख्य रॉकेट फोर्स से थे जो देश की मिसाइलों का संचालन करता है। शी ने जब से सत्ता संभाली है, चीन की सेना सभी स्तरों पर अपने युद्ध कौशल का परीक्षण करने के लिए सेनाओं को दो समूहों में विभाजित कर एक साथ दोनों का अभ्यास करा रही है। विश्लेषकों का कहना है कि चीन में तीसरे नंबर के सैन्य अधिकारी जनरल हे का संदेश *संक्षिप्त और अस्पष्ट* है, लेकिन इसका संबंध त्रुटिपूर्ण उपकरणों की खरीद से भी हो सकता है। ताइवान, विवादित दक्षिण चीन सागर क्षेत्र के साथ-साथ भारत से लगी सीमा पर तनाव और अमेरिका के साथ बढ़ती प्रतिद्वंद्विता के बीच, अपनी सेना के बड़े पैमाने पर आधुनिकीकरण को जारी रखते हुए चीन की सरकार ने इस सप्ताह की शुरुआत में रक्षा बजट को 7.2 प्रतिशत बढ़ाकर 232 अरब अमेरिकी डॉलर कर दिया। पीएलए के पूर्व उपकरण विशेषज्ञ फू कियानशाओ ने कहा कि ऐसा लगता है कि वह आंशिक रूप से त्रुटिपूर्ण हथियारों की खरीद का जिक्र कर रहे हैं, जो सेना की युद्ध क्षमताओं को प्रभावित कर सकते हैं। उन्होंने अखबार से कहा कि हथियार और उपकरण तकनीकी मानकों के अनुरूप होने चाहिए। इसलिए, जालसाजी का उनके कार्य करने के तरीके पर निश्चित रूप से प्रभाव पड़ेगा। अपनी ओर से, शी ने सशस्त्र बलों के उच्च प्रौद्योगिकी एकीकरण की अपील की है, जो संयुक्त अभियानों के लिए महत्वपूर्ण है। सरकारी समाचार एजेंसी शिन्हुआ की रिपोर्ट के अनुसार, शी ने पीएलए को समुद्री सैन्य संघर्ष के लिए तैयार रहने और समुद्री अधिकारों की रक्षा करने का भी आदेश दिया।

सिर्फ गुटखे के ...

करीब ढाई करोड़ के लगभग यात्री सफर करते हैं। रेलवे अब अपनी यात्रियों को तमाम सुविधाएं दे रहा है। ट्रेनों से लेकर स्टेशनों तक काफी बेहतरीन हुई है। लेकिन भारतीय रेलवे में अभी भी एक समस्या बनी हुई है और वह समस्या रेलवे की ओर से नहीं बल्कि रेलवे में सफर करते यात्री की वजह से। रेलवे में गुटखा खाकर थूकना आज भी नहीं रुका है। इसी के चलते रेलवे को सिर्फ गुटखे के दाग हटाने के लिए इतने रुपए खर्च करने पड़ते हैं। जितना आप सोच भी नहीं सकते। रेलवे में आप सिगरेट पीकर, या दारू पीकर नहीं चढ़ सकते। लेकिन आप गुटखा खाकर या पान खाकर जरूर चढ़ सकते हैं। और इसी के चलते रेलवे में ऐसे खूब यात्री आपको मिल जाएंगे। जो मुंह में गुटका या पान भरकर घूमते रहते हैं और जहां मन किया वही उसे थूक देते हैं। यह यात्री तो अपना सफर करके चले जाते हैं। लेकिन जो गुटखा इन्होनें थूका होता है। उसके दाग उस ट्रेन पर, उस रेलवे स्टेशन पर रह जाते हैं। जिसको साफ करने का जिम्मा आ जाता है भारतीय रेलवे। भारतीय रेलवे में साल 2021 में आंकड़ा दिया था। जो काफी हैरान करने वाला था। आंकड़े के तहत स्टेशन और ट्रेनों पर गुटखे के दाग हटाने के लिए करीब रेलवे ने करीब 1200 करोड़ रुपए खर्च किए। एक और जहां भारतीय रेलवे यात्रियों द्वारा थूके गए गुटके को साफ करने के लिए करोड़ों खर्च करता है। तो वहीं उन्हें इस बात को बताने के लिए कि गुटखा खाकर थूकना गलत है। उसके लिए विज्ञापन भी देता है। यह विज्ञापन आपको रेलवे स्टेशनों पर उसके बाहर और ट्रेनों पर दिखाई दे जाते होंगे। इनमें भी रेलवे के करोड़ों रुपए खर्च होते हैं।

मंदिर में हुई फलों ...

शिव को नींबू और फल सहित अन्य वस्तुएं चढ़ाई जाती हैं। बाद में इन वस्तुओं की नीलामी की जाती है। मंदिर प्रशासन के अधिकारियों ने कहा कि नीलामी में कम से कम 15 श्रद्धालुओं ने भाग लिया और इरोड के एक श्रद्धालु को एक नींबू 35,000 रुपए में बेचा गया। मंदिर के पुजारी ने नीलाम किए गए नींबू को सबसे अधिक बोली लगाने वाले व्यक्ति को सौंपा। ऐसा माना जाता है कि जो व्यक्ति सबसे ऊंची बोली लगाता है और नींबू प्राप्त करता है, उसे आने वाले वर्षों में सुख-समृद्धि प्राप्त होती है।

लोस चुनाव से पहले ...

के समीपवर्ती हनुमान मंदिर के अंदर पाया गया था। धमकियों के जवाब में, कड़े सुरक्षा उपायों को तेजी से लागू किया गया, जिसमें 14 सीसीटीवी कैमरे की स्थापना और मंदिर के पास एक जिला सशस्त्र रिजर्व प्लाटून की तैनाती शामिल थी। धार्मिक स्थलों की सुरक्षा पर चिंता व्यक्त करते हुए, मुजाराई मंत्री रामलिंगा रेड्डी ने राज्य के सभी मंदिरों में सुरक्षा बढ़ाने का वादा किया। श्री राम मंदिर को बम से उड़ाने की धमकी देने वाले अपराधियों के खिलाफ निर्णायक कार्रवाई का आश्वासन देते हुए, मंत्री रेड्डी ने इस बात पर जोर दिया कि कानून प्रवर्तन अधिकारी इस प्रतिष्ठित पूजा स्थल की पवित्रता और सुरक्षा सुनिश्चित करने के लिए सक्रिय रूप से स्थिति को संबोधित कर रहे हैं।

रंगिया पुलिस ने गुप्त अभियान चलाकर हेरोइन तस्कर को किया गिरफ्तार

रंगिया (विभास)। रंगिया पुलिस ने गुप्त सूचना के आधार पर रविवार को रंगिया थाना अंतर्गत बालागांव रेल गेट के पास अब्दुल खालेक उर्फ सिलसिला, उम्र 27 वर्ष पुत्र- खलीलुर रहमान को पकड़कर तलाशी अभियान चलाया और पुलिस द्वारा उसके कब्जे से 12 प्लास्टिक के कंटेनर बरामद किए गए, जिसमें 6.5 ग्राम संदिग्ध हेरोइन थी। पुलिस द्वारा आवश्यक कानूनी कार्रवाई की जा रही है।

सीएए को रद्द करने की मांग

सोनारी और नलबाड़ी में आसू का अनशन व विरोध-प्रदर्शन

चराइदेव/नलबाड़ी (हिंस)। नागरिकता संशोधन अधिनियम (सीएए) को निरस्त करने की मांग को लेकर अखिल असम छात्र संस्था (आसू) के कार्यकर्ता जिला मुख्यालय शहर सोनारी में 12 घंटे के अनशन पर हैं। आसू और 30 विभिन्न जनगोष्ठी संगठनों के आह्वान पर सुबह 6 बजे से अनशन शुरू हुई। ऑल चराइदेव जिला छात्र संघ की पहल के तहत सोनारी में भूख हड़ताल में छात्र कार्यकर्ता हिस्सा ले रहे हैं। छात्र संघ के कार्यकर्ताओं ने आरोप लगाया है कि सरकार ने नागरिकता संशोधन अधिनियम (सीएए) के माध्यम से जाति-विरोधी कदम उठाए हैं। उधर, आसू कार्यकर्ताओं ने भी अलोकतांत्रिक कानून जल्द वापस लिए जाने तक आंदोलन जारी रखने की धमकी दी है। राज्य के अन्य जिलों में भी इस तरह के आंदोलन आसू के द्वारा किये जा रहे है। **नलबाड़ी** से ऑल असम स्टूडेंट्स यूनियन (आसू) ने नागरिकता संशोधन कानून (सीएए) को लेकर एक बार फिर आंदोलन का रास्ता अख्तियार कर लिया है। ऑल असम स्टूडेंट्स यूनियन और 30 विभिन्न जनगोष्ठी संगठनों के आह्वान पर आज नलबाड़ी में भी विरोध प्रदर्शन हुए। नलबाड़ी में सीएए को निरस्त करने की मांग को लेकर अनशन किया जा रहा है। ऐसे में आसू नागरिकता संशोधन कानून के खिलाफ मुखर हो गया है। ऑल असम स्टूडेंट्स यूनियन और 30 विभिन्न जनगोष्ठी संगठनों के आह्वान पर आज सुबह 12 घंटे का अनशन शुरू हुआ। नलबाड़ी जिला छात्र संघ के नेता और कार्यकर्ता नलबाड़ी नाट्य मंदिर के सामने धरने पर बैठ हुए हैं। राज्य के अन्य कई जिलों में भी आसू एवं अन्य 30 संगठनों के आह्वान पर सीएए के विरूद्ध अनशन किये जा रहे हैं। आसू इस कानून को असम के लिए घातक बताते हुए इसे रद्द करने की मांग कर रहा है।

चापर रेलवे स्टेशन पर ट्रेन के ठहराव की मांग को लेकर विरोध प्रदर्शन

धुबड़ी (हिंस)। धुबड़ी जिले के चापर रेलवे स्टेशन पर यात्री ट्रेनों के ठहराव की मांग को लेकर आज चापर के निवासियों ने फिर से आंदोलन किया। वृहत्तर चापर के लोगों की अनदेखी, प्रताड़ना, चापर में पैसेंजर ट्रेनों को रोकना ही होगा, मैनागुड़ी-जोगीगोपा रेलवे लाइन पर यात्री ट्रेनों के आवागमन की मांग को लेकर विभिन्न नारों के साथ विरोध प्रदर्शन किया गया। उल्लेखनीय है कि चापर रेल यात्री एसोसिएशन की पहल पर आज चापर रेलवे स्टेशन के सामने विरोध प्रदर्शन किया गया। प्रदर्शनकारियों ने रेल विभाग, रेल मंत्री और असम के मुख्यमंत्री को अपना तीन सूत्री ज्ञापन प्रेषित किया। ज्ञात हो कि चापर से बिलासीपारा की दूरी 30 किमी वहीं दूसरी चापर से अभयापुरी की दूरी 35 किमी है। ऐसी स्थिति में चापर में यात्री ट्रेन का ठहराव बहुत आवश्यक है। वहीं चापर तीन जिलों की सीमा होने के अलावा, एक कृषि विश्वविद्यालय, तीन चाय बागान हैं। इन सबके बीच वृहत्तर चापर वासियों की सुविधा को ध्यान में रखते हुए रेलवे विभाग से इस मांग को जल्द से जल्द स्वीकार करने की मांग की गई। अगर रेल विभाग चापर के लोगों की मांगों पर ध्यान नहीं दिया तो प्रदर्शनकारियों ने रेलवे ट्रैक जाम करने और विरोध-प्रदर्शन करने की धमकी दी है।

भाजपा की विकास यात्रा : माजुली में 30 योजनाओं का उद्घाटन व शिलान्यास, रात में भी चलेंगी फेरी सेवा

माजुली (हिंस)। राज्य के नदी दीप माजुली जिले में असम सरकार के मंत्री जोगेन महन ने विश्व बैंक की मदद से महत्वाकांक्षी परियोजनाओं का उद्घाटन किया। मंत्री महन ने माजुली-निमाती घाट के बीच फेरियां (यंत्र चालित नाव) अब रात में भी चलाने को घोषणा की है। रविवार को भाजपा सरकार की और से विकास यात्रा का आयोजन माजुली में भी किया गया। राज्य के राजस्व और आपदा प्रबंधन, पहाड़ी क्षेत्र विकास मंत्री जोगेन महन सुबह 11 बजे माजुली पहुंचे। मंत्री ने माजुली आउनियाटी हेमचंद्र हायर सेकेंडरी स्कूल में आयोजित कार्यक्रम में मंत्री ने 30 से अधिक परियोजनाओं का उद्घाटन एवं आधारशिला रखी। इस मौके पर मंत्री जोगेन महन ने घोषणा की कि रात के समय भी माजुली से जोरहाट के बीट नौका सेवाएं चलाई जाएंगी। इसका औपचारिक शुरुआत आज शाम 6 बजे से होगी। यह फेरी ऑफलामुख से निमाती घाट तक चलेगी। विश्व बैंक से वित्तीय सहायता के तहत रात्रि नौका सेवाएं मुहैया करायी गई हैं। एमवी जाह्नवी नामक फेरी आज से शुरू होगी। उन्होंने कहा कि आईआईटी मद्रास का राष्ट्रीय टेक्निकल जी सेंटर फार पोर्ट पोर्सटेल वाटर के जरिए इसका संचालन होगा। जल परिवहन विभाग कल से यात्रियों की सुविधा के अनुसार समय निर्धारित करेगा। सामान्य यात्रियों के साथ कार और बाइक को भी फेरी के जरिए ले जाया जाएगा। दरअसल, शाम होते ही जोरहाट-माजुली के बीच फेरी सेवा बंद होने से मरीजों के साथ प्रसूतियों को काफी परेशानी का सामना करना पड़ता है। अन्य आपातकालीन यात्रियों को भी परेशानी का सामना करना पड़ता है। ऐसे में फेरी सेवा के संचालन से अब लोगों को काफी राहत मिलेगी। फेरी सेवा अब दिन और रात चलेंगी। इसको लेकर माजुलीवासी बेहद उत्साहित हैं।

अपटेक इंटरनेशनल प्री स्कूल का वार्षिक उत्सव संपन्न

गुवाहाटी (विभास)। नगर की छह माईल क्षेत्र में स्थित अपटेक इंटरनेशनल प्री स्कूल का वार्षिक उत्सव जर्नी बियोंड द स्टार चंद्रयान 3 का आयोजन शंकरदेव कला क्षेत्र के माधव देव प्रेक्षागृह में किया गया। जिसका शुभारंभ मुख्य अतिथि के रूप में जानी मानी मनोचिकित्सक नीमी बुढागोंहाई ने दीप प्रज्ज्वलित करके किया। इस अवसर पर उनके साथ स्कूल के निर्देशक प्रकाश सिकरिया, अनुपमा सिकरिया एवं स्कूल की प्रिंसिपल कुमाऊनी खोली उपस्थित थी। इस अवसर पर बच्चों ने रंगा रंग सांस्कृतिक कार्यक्रम प्रस्तुत कर के सभी अभिभावकों को आकर्षित कर लिया। प्री स्कूल के छोटे-छोटे बच्चों द्वारा प्रस्तुत गणेश वंदना नृत्य से सांस्कृतिक कार्यक्रम की शुरुआत हुई। इन्हीं बच्चों ने असमिया जातीय पर्व बिहू नृत्य प्रस्तुत कर दर्शक दीर्घा में बैठे अभिभावकों को भी बिहू नृत्य करने को मजबूर कर दिया। देशभक्ति से संबंधित गीत नृत्य, क्रिकेट से संबंधित नृत्य, राजस्थानी लोक नृत्य एवं विभिन्न आदिवासी लोक नृत्य ने सबको अपनी और आकर्षित किया। बेटी पर आधारित गीति नाटिका ने सभी को भाव विभोर कर दिया।

कांग्रेस के नेताओं समेत डेढ़ सौ से अधिक लोग भाजपा में शामिल

गुवाहाटी (हिंस)। बजाली जिला कांग्रेस के पूर्व अध्यक्ष समेत बड़ी संख्या में राज्य के विभिन्न जिलों से पहुंचे युवा कांग्रेस, एनएसयूआई तथा पार्टी के अनुसूचित जनजाति मोर्चा के डेढ़ सौ से अधिक लोग आज भारतीय जनता पार्टी में शामिल हुए। प्रदेश भाजपा मुख्यालय अटल बिहारी वाजपेयी भवन में आयोजित एक भव्य समारोह के दौरान प्रदेश अध्यक्ष भवेश कलिता ने नवागंतुक सदस्यों का गर्मजोशी से स्वागत किया। इस अवसर पर अपने संबोधन में प्रवेश कलिता ने कहा कि नए सदस्यों के आगमन से पार्टी को और अधिक विस्तार मिलेगा और आने वाले दिनों में भारतीय जनता पार्टी की विचारधारा को और भी प्रखरता से लागू किया जा सकेगा। उन्होंने कहा कि प्रधानमंत्री नरेंद्र मोदी के 10 वर्षों के शासनकाल में भारत जहां विश्व स्तर पर अपना परचम लहराने में सक्षम रहा है, वहीं हर मोर्चे पर देश का विकास हो रहा है। उन्होंने कहा कि चाहे वह स्वास्थ्य का क्षेत्र हो या फिर शिक्षा का, रोजगार का हो या इंफ्रास्ट्रक्चर का- हर मोर्चे पर देश को मजबूती मिली है। उन्होंने कहा कि आज प्रधानमंत्री द्वारा महिला, युवा, श्रमिक तथा कृषक- चारों को सम्मान से जीने का हक दिलाने की कोशिश की गई है। उन्होंने कहा कि आज महिलाएं आत्मनिर्भर हो रही हैं। उन्होंने कहा कि कांग्रेस हमेशा ही हिंदुओं और मुसलमानों को लड़ाकर ब्रिटिश की तरह डिवाइड एंड रूल करती रही है। उन्होंने कहा कि उनके आयु में अब तक कोई प्रधानमंत्री काजीरंगा में जाकर नहीं ठहरा था। कांग्रेस नेता मनमोहन सिंह गुवाहाटी से राज्यसभा का सांसद होकर 10 वर्षों के लिए प्रधानमंत्री बने, लेकिन ऐसा एक भी कहीं पत्थर नहीं है जिसपर उनका नाम लिखा हुआ हो। कहीं एक विश्वविद्यालय या एक कहीं अस्पताल या कोई ब्रह्मपुत्र पर पुल, ऐसा कुछ भी नहीं है जो मनमोहन सिंह ने असम को दिया हो। वहीं, नरेंद्र मोदी गुजरात का मुख्यमंत्री होते हुए उत्तर प्रदेश के वाराणसी से चुनाव लड़े।

रंगिया : *नारी शक्ति फिटनेस रन* कार्यक्रम का आयोजन

रंगिया (विभास)। भारत सरकार के युवा एवं खेल मंत्रालय के अधीनस्थ संस्था नेहरू युवा केंद्र, कामरूप के सौजन्य से तथा स्वेच्छासेवी संस्था समृद्धि द्वारा शनिवार को कमलपुर और रंगिया ब्लॉक में *नारी शक्ति फिटनेस रन* नामक कार्यक्रम का आयोजन किया गया। इस कार्यक्रम के अंतर्गत नारी किस तरह अपने स्वास्थ्य को स्वस्थ रखते हुए समाज का नेतृत्व कर सकती है और अपने परिवार को सुस्वास्थ्य वान बनाए रख सकती है इस विषय के विभिन्न पहलुओं को बताया गया व इस बारे में जागरूकता प्रदान की गई। नेहरू युवा केंद्र, कामरूप के गाणनिक अधिकारी गोपीनाथ दास के तत्वावधान में संचालित इस कार्यक्रम में एस एच जी और स्थानीय महिलाओं ने भाग लिया।

पश्चिम बाघमारा चर में उप स्वास्थ्य केंद्र निर्माण का हुआ शिलान्यास

नगरबेड़ा (विभास)। बरपेटा जिले के बागबर विधानसभा क्षेत्र के अंतर्गत पश्चिम बाघमारा चर में उप-स्वास्थ्य केंद्र की शनिवार को आधारशिला किया जाता है। बाघबर विधायक शेर्मान अली अहमद ने 52 लाख रुपए की लागत से राष्ट्रीय स्वास्थ्य मिशन योजना के तहत बनने वाले उप-स्वास्थ्य केंद्र की औपचारिक रूप से आधारशिला की। शिलान्यास समारोह के अनुरूप, बीपीएम खंडाकर मुजीबुर रहमान ने बाघमारा चर ग्राम पंचायत के पूर्व अध्यक्ष अब्दुल बारेक की अध्यक्षता में आयोजित बैठक का उद्देश्य समझाया। शिलान्यास कार्यक्रम में एनएचएम के कार्यकारी अभियंता ताज अहमद, सेवानिवृत्त शिक्षक तयोव अली आहमेद, जाफर अली अहमद, जफर अली खान, अल्हाज खलीलुर रहमान, नूर मोहम्मद अली, शुकुर अली, शिक्षक अब्दुस समाद, फजल हक चौधरी, ठेकेदार रंजीत अग्रवाल, हबीबुर रहमान, एम मुसूरुद्दीन अहमद, जबेदा खातुन, स्वास्थ्य कर्मी खुवाज उद्दीन, ग्राम प्रधान इब्राहिम अली

फकीर, सुलेमान अली, वाघमारा चर नदी अस्पताल के कर्मचारी आदि के अलावा ए एन एम, आशा कर्मी, मुनलाइट क्लब के अधिकारियों के अलावा क्षेत्र के गणमान्य लोग भी मौजूद थे। अब्दुस सलाम द्वारा उद्घाटन भाषण में भूमिदाता व बाघमारा चर समवाय समिति के पूर्व अध्यक्ष आजमल हक फकीर द्वारा बैठक के अतिथियों का परिचय समारोह आयोजित किया गया।

11 और 12 मार्च को विशेष आकस्मिक अवकाश की घोषणा

गुवाहाटी (हिंस)। असम सरकार द्वारा आगामी दो दिनों यानी 11 और 12 मार्च को विशेष आकस्मिक अवकाश की घोषणा की गई है। असम सरकार के सामान्य प्रशासन विभाग के आयुक्त एवं सचिव द्वारा आज पत्रांक 359592/13-ए के जरिए जारी अधिसूचना में कहा गया है कि राज्य सरकार के कर्मचारियों में जो एकशरण भगवती समाज के अनुयायी हैं, उन्हें इस समाज का मोरीगांव में आयोजित स्वर्ण जयंती समारोह (10 से 12 मार्च) में भाग लेने के लिए विशेष आकस्मिक अवकाश दी गई है।

मारवाड़ी युवा मंच, बिलासीपाड़ा शाखा के नए अध्यक्ष बने ऋषभ नाहटा

कोकराझाड़ (विभास)। बिलासीपाड़ा हिंदी स्कूल में आयोजित एक साधारण सभा में मारवाड़ी युवा मंच बिलासीपाड़ा शाखा के नए अध्यक्ष का चयन किया गया। सत्र 2024-25 के लिए ऋषभ नाहटा बने बिलासीपाड़ा शाखा के नए अध्यक्ष। ऋषभ नाहटा एक ऊर्जावान कार्यकरता है जिन्होंने शाखा में सचिव एवं कार्यकारिणी सदस्य के रूप में शाखा में निरंतर अपने कार्यों से सभी का दिल जीता है। पहली बार अध्यक्ष के रूप में अपना कार्यभार संभालने जा रहे हैं नव चयनित अध्यक्ष ऋषभ नाहटा को मारवाड़ी एसोसिएशन बिलासीपाड़ा, तेरापंथ सभा बिलासीपाड़ा, साधुमार्गी जैन संघ बिलासीपाड़ा, महिला मंडल बिलासीपाड़ा, स्टेट माइनॉरिटी कमीशन के मेंबर सूरज जैन एवं मारवाड़ी युवा मंच बिलासीपाड़ा शाखा की तरफ से अग्रिम शुभकामनाएं उनके आने वाले कार्यकाल के लिए।

श्री हनुमान जन्मोत्सव ट्रस्ट की आम सभा संपन्न

गुवाहाटी (विभास)। श्री हनुमान जन्मोत्सव ट्रस्ट की एक सभा रविवार को फैंसी बाजार स्थित सांगानेरिया धर्मशाला में आयोजित की गई। ट्रस्ट के चेयरमैन कैलाश लोहिया की अध्यक्षता में आयोजित इस सभा में श्री हनुमान जन्मोत्सव समिति, टीआर फूकन रोड की नई कार्यकारिणी गठित सहित इस वर्ष स्वर्ण जयंती महोत्सव हेतु विभिन्न मुद्दों पर विचार विमर्श किया गया। ट्रस्टी इंचार्ज अशोक धानुका ने सभा को जानकारी दी कि फैंसी बाजार के गल्लापट्टी हनुमान मंदिर में समिति इस वर्ष अपना स्वर्ण जयंती महोत्सव मनाने जा रही है। ऐसे में आज की बैठक में आगामी आयोजन हेतु ट्रस्ट की नियमावली अनुसार पुरानी कमेटी को भंग कर नई कमेटी का गठन किया जाएगा। उन्होंने जानकारी दी कि ट्रस्ट के अंतर्गत नई समिति हनुमान जन्मोत्सव व हनुमान नोका का आयोजन करेगी। तत्पश्चात मंचासिन समिति के अध्यक्ष शैलेंद्र शर्मा ने गत वर्ष हनुमान

जन्मोत्सव के सफल आयोजन हेतु सभी के प्रति आभार व्यक्त किया। सचिव राकेश चौधरी ने गत बैठक का प्रतिवेदन पढ़ा, जबकि कोषाध्यक्ष सुनिल बाजोरिया ने आय-व्याय का लेखा-जोखा प्रस्तुत किया, जिसे सर्वसम्मति से पारित किया। तत्वश्चात अध्यक्ष श्री शर्मा ने अपनी कमेटी का त्यागपत्र दिया, जिसके बाद ट्रस्टी इंचार्ज धानुका ने गत वर्ष हनुमान जन्मोत्सव के सफल आयोजन की प्रशंसा करते हुए एक बार पुन: श्री हनुमान जन्मोत्सव समिति टीआर फूकन रोड के लिए शैलेंद्र शर्मा का नाम अध्यक्ष के रूप में प्रस्तावित किया, जिसे सभा ने करतल ध्वनी से स्वीकार किया। अध्यक्ष को अपनी नई कमेटी बनाने का स्वतंत्र अधिकार सौंपा गया तथा स्वर्ण जयंती वर्ष की संपूर्ण रूप रेखा तैयार कर ट्रस्ट को जानकारी देने को कहा गया। मनोनित हुए अध्यक्ष श्री शर्मा ने सभी के प्रति आभार व्यक्त करते हुए कहा कि स्वर्ण जयंती वर्ष का आयोजन सभी के सहयोग से बड़े ही धूम-धाम से किया जाएगा। सभा में अध्यक्ष ने अपनी नई कमेटी में कार्यकारिणी अध्यक्ष के रूप में सुनिल अजितसरिया को चुना तथा अन्य कार्यकारिणी सदस्यों की सूची एक-दो दिनों में तैयार कर ट्रस्ट को सौंपने की बात कही। सभा में पूर्व अध्यक्ष लोकनाथ मोर, जयप्रकाश गोयनका, दीनदयाल सवोटिया, नारायण खाखोलिया, मंदिर के महंत परिवार की और से आदर्श शर्मा (बाबली), गौतम शर्मा, दीपक मित्तल, मनोज लुंडिया, संजय सुरेका सहित कई गणमान्य लोग मौजूद थे।

होजाई से चली श्याम निशान यात्रा शाम को पहुंची नगांव श्री श्याम धाम

नगांव (निसं)। सांवरिया भक्त मंडल, होजाई के तत्वावधान में शनिवार को होजाई शहर से चली श्री श्याम निशान यात्रा आज संध्याकालिन आरती पर श्री श्याम धाम (मंदिर) में पहुंची और सभी श्याम भक्तों ने श्री श्याम निशान बाबा श्याम के चरणो में अर्पित कर श्रद्धा-भाव की हाजरी लगाई। शनिवार को होजाई से निकली श्री श्याम निशान यात्रा की विधिवत पूजन कर यात्रा का शुभारंभ किया गया और जय श्री श्याम के गगन भेदी नारो के बीच कोठियातुली पहुंची। वहां भजन-कीर्तन में भक्तों बड़ी तन्मयता के साथ श्री श्याम बाबा के भजन गायें और रात्रि विश्राम के बाद आज श्री श्याम निशान यात्रा लेकर श्री श्याम धाम मंदिर पहुंचे। डीजे पर गुंजायमान हो रहे भजनो पर श्री श्याम प्रेमी झुमते नाचते श्री श्याम पताका लहराते नजर आ रहे थे। श्री श्याम पालकी में बाबा श्री श्याम का दरबार सजाया गया था और बैंड बाजे के साथ

आगे आगे चल रहा था। श्री श्याम बाबा की ज्योत भी प्रज्ज्वलित की गई थी। श्री श्याम निशान यात्रा में होजाई, नगांव व अन्य स्थानो के भक्त भी शामिल हुए और श्री श्याम बाबा को निशान अर्पित किए। सभी श्याम भक्त अपने- अपने गणावेश में थे ।

बंगाईगांव : एनटीपीसी ने मानया अंतर्राष्ट्रीय महिला दिवस

कोकराझाड़ (विभास)। अंतर्राष्ट्रीय महिला दिवस के उपलक्ष्य में बर्दवी शिकला लेडीज क्लब ने एनटीपीसी बंगाईगांव के सहयोग से महिलाओं को सशक्त बनाने और टाउनशिप के सामाजिक-सांस्कृतिक ताने-बाने को बढ़ाने के उद्देश्य से एक सामुदायिक कल्याण पहल की शुरुआत की। इस अवसर पर मुख्य अतिथि के रूप में उपस्थित कोकराझाड़ के जिला आयुक्त प्रदीप कुमार द्विवेदी, आईएएस, की सम्मानित उपस्थिति में यह पहल उत्साह और उद्देश्य के साथ शुरू हुई। श्री द्विवेदी ने सामाजिक सुधार के लिए एनटीपीसी की प्रतिबद्धता को स्वीकार करते हुए विशेष रूप से बालिका सशक्तीकरण में उनके प्रयासों की सराहना की। करुणाकर दास ने बर्दवी शिकला लेडीज क्लब

की महत्वपूर्ण भूमिका पर प्रकाश डालते हुए एक जीवंत और समावेशी सामुदायिक जीवन को बढ़ावा देने के लिए क्लब के अटूट समर्पण पर जोर दिया। विभिन्न पहलों के माध्यम से, क्लब ने टाउनशिप और उससे आगे के सामाजिक-सांस्कृतिक परिवेश के उत्थान के लिए लगातार प्रयास किया है। इस कार्यक्रम का मुख्य आकर्षण 2022 की 40 जेम लड़कियों को सोलर लाइट का वितरण कार्यक्रम था, जिससे उन्हें उनकी प्रकाश आवश्यकताओं के लिए स्थायी समाधान प्रदान किया गया। यह इशारा न केवल नवीकरणीय ऊर्जा को बढ़ावा देता है बल्कि संसाधनों तक पहुंच के माध्यम से युवा महिलाओं को सशक्त बनाने के महत्व को भी बताता है। इसके अतिरिक्त, 100 से अधिक महिला गृह परिचारिकाओं को चादरें भेंट की गईं, जिससे उनका आराम और कल्याण बढ़ा। उदारता का यह कार्य समुदाय के भीतर महिलाओं की विविध आवश्यकताओं को संबोधित करने की दिशा में एक समग्र दृष्टिकोण को दर्शाता है। कार्यक्रम में आई एस रेड्डी, जीएम (रखरखाव), आशुतोष विश्वास, जीएम (ऑपरेशन), और बर्दवी शिक्ला लेडीज क्लब के वरिष्ठ सदस्यों, श्रीमती सहित सम्मानित हस्तियों की भागीदारी देखी गई। झुमिता विश्वास और श्रीमती। वाणी रेड्डी, अन्य। 2022 की जीईएम पास-आउट सुश्री मसकुरा खातून ने एनटीपीसी बंगाईगांव में अपने समय की व्यावहारिक यात्रा और सीख को साझा किया, और अपने प्रशंसापत्र से दूसरों को प्रेरित किया। अंतर्राष्ट्रीय महिला दिवस समारोह और सीएसआर गतिविधि ने लैंगिक समानता, सामुदायिक कल्याण और सतत विकास को बढ़ावा देने की दिशा में सामूहिक प्रतिबद्धता को रेखांकित किया। सहयोगात्मक प्रयासों और सार्थक पहलों के माध्यम से, यह आयोजन सशक्तिकरण और समावेशिता की भावना से गूंज उठा, जिसने समुदाय पर एक स्थायी प्रभाव छोड़ा।

48वें वार्षिकोत्सव के उपलक्ष्य में खेजड़ी वाले बालाजी सेवा समिति की सभा आयोजित

गुवाहाटी (विभास)। आज खेजड़ीवाले बालाजी समिति की एक विशेष सबा का आयोजन जालान भवन, फैंसी बाजार में किया गया। सभा की मुख्य उद्देश्य बालाजी समिति का 48वां वार्षिकोत्सव दिनांक 13 मार्च, 2024 को मनाने हेतु निर्णय करना था। यह आयोजन आईटीआई माछखोवा में आयोजित किया जाएगा। आयोजन के दौरान पहले बालाजी महाराज के भजन एवं होली धमाल कार्यक्रम आयोजित किया जाएगा। इस कार्यक्रम में राजस्थान के सुप्रसिद्ध कलाकार भाग लेंगे। आज की सभा में रामेश्वर गलहतो ने सभी सदस्यों को कार्यक्रम की रूपरेखा से अवगत कराया तथा उन्हें जिम्मेदारी सौंपी गई। सभा में शान्ति लाल सिंघी, पवन जाखड़, मनोज

गहलोत (डूंगरगढ़), मनोज सुरहरा, मानव वर्मा, श्याम सुन्दर शर्मा, भंवरलाल, सुभाष गहलोत, मृलिन्द वर्मा, आनन्दीलाल सैन, मनोज गहलोत (चुजानगढ़) सहित सभी सदस्य उपस्थित थे। रामेश्वर गहलोत ने बताया कि हर वर्ष की भांति इस वर्ष भी कार्यक्रम को और मनोहारी बनाने के लिए जोधपुर, बीकानेर, सुजानगढ़ से विशेष टीम को आमंत्रित किया गया है। गुवाहाटी सहित आसपास के सभी बालाजी भक्तों को आमंत्रित किया गया है। बालाजी महाराज की विशेष झांकी भी प्रस्तुत की जाएगी।

प्रधानमंत्री मोदी ने 34,700 करोड़ की विकास परियोजनाओं का किया लोकार्पण एवं शिलान्यास

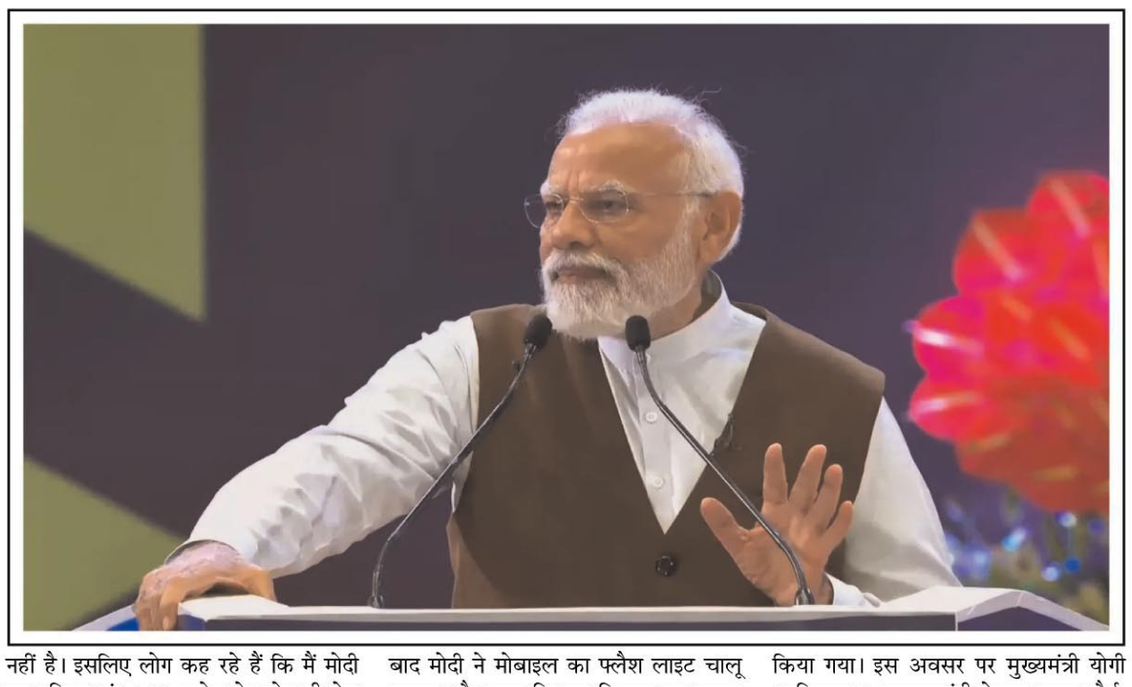

आजमगढ़, (हि.स.)। प्रधानमंत्री नरेन्द्र मोदी ने रविवार को यहां 34 हजार 700 करोड़ की 782 विकास परियोजनाओं का लोकार्पण एवं शिलान्यास किया। प्रधानमंत्री ने अपने संबोधन में विपक्षी दलों पर कड़ा हमला बोला। उन्होंने कहा कि पहले की सरकारों में विकास नहीं था। अपराध का बोलबाला था। आज उत्तर प्रदेश देश की राजनीति ही नहीं बल्कि विकास की भी दिशा तय करता है। प्रधानमंत्री ने कहा कि भ्रष्टाचार में डूबी परिवारवादी पार्टी के सत्ता में रहते ऐसा विकास संभव नहीं था। पहले की सरकारों ने अपराधियों को संरक्षण दिया। आज कानून व्यवस्था ठीक है और तेजी से विकास हो रहा है। आज महाराजा सुहेलदव के नाम पर विश्वविद्यालय बन रहा है। आजगढ़, गाजीपुर, मऊ समेत आस-पास के जिलों के बच्चों को पढ़ाई के लिए बाहर नहीं जाना पड़ेगा। यूपी में डबल इंजन की सरकार जब से आई है, तकदीर और तस्वीर दोनों बदली है। यह मैं नहीं कह रहा हूं। यह आंकड़े बता रहे हैं। बीते सालों में लाखों करोड़ का विकास कराया है। आज यूपी में निवेश आ रहा है। आज यूपी की पहचान ग्राउंड ब्रेकिंग सेरेमनी से हो रही है। सदियों से इंतजार राम मंदिर का निर्माण से हो रही है। काशी, मथुरा जैसे क्षेत्रों का विकास से हो रही है। मोदी ने कहा कि इसलिए परिवारवादी लोग बौखलाए हुए हैं। वे मोदी को आए दिन अपशब्द कह रहे हैं। वे कहते हैं कि मोदी का कोई परिवार नहीं है। इसलिए लोग कह रहे हैं कि मैं मोदी का परिवार हूं। 140 करोड़ के लोग ही मेरा परिवार हैं। जो देश कह रहा है, उत्तर प्रदेश कह रहा है और आजगढ़ कह रहा है कि अबकी बार 400 पार। इन विकास कार्यों के लिए आजमगढ़ के लोगों को बधाई देता हूं। इसके बाद मोदी ने मोबाइल का फ्लैश लाइट चालू कराया और कहा कि यह विकास का उत्सव है। इसके अलावा आजमगढ़, श्रावस्ती, मुरादाबाद, चित्रकूट एवं अलीगढ़ एयरपोर्ट तथा चौधरी चरण सिंह इंटरनेशनल एयरपोर्ट, लखनऊ के नवीन टर्मिनल-3 का लोकार्पण भी किया गया। इस अवसर पर मुख्यमंत्री योगी आदित्यनाथ, उपमुख्यमंत्री केशव प्रसाद मौर्य, प्रदेश भाजपा अध्यक्ष भूपेन्द्र चौधरी, कृषि मंत्री सूर्य प्रताप शाही, सांसद दिनेश लाल यादव निरहुआ, एमएलसी विजय बहादुर पाठक समेत अन्य जनप्रतिनिधि मौजूद रहे।

दिन दूनी रात चौगुनी गति से आगे बढ़ रहा भारत : राजनाथ

लखनऊ, (हि.स.)। प्रधानमंत्री नरेन्द्र मोदी ने रविवार को आजमगढ़ में आयोजित समारोह के दौरान लखनऊ के चौधरी चरण सिंह अंतरराष्ट्रीय एयरपोर्ट के नवनिर्मित टर्मिनल-3 का आभासी माध्यम से लोकार्पण किया। लखनऊ में मौजूद रक्षामंत्री राजनाथ सिंह ने उद्घाटन समारोह को संबोधित करते हुए कहा कि प्रधानमंत्री मोदी के नेतृत्व में लखनऊ के साथ-साथ पूरा भारत दिन दूनी रात चौगुनी गति से आगे बढ़ रहा है। राजनाथ सिंह ने कहा कि 2014 में जहां इस देश में सिर्फ 74 एयरपोर्ट हुआ करते थे, वहीं आज उनकी संख्या दो गुनी से अधिक होकर 149 तक पहुंच गई है। पहले यह माना जाता था कि एयरपोर्ट या हवाई यात्रा यह सब उच्च वर्ग के लिए ही है, आम आदमी तो इसमें चल ही नहीं सकता। हवाई यात्रा, गरीब और अमीर के बीच एक खाई के रूप में काम करती थी। हमने उस खाई को क्षेत्रीय कनेक्टिविटी उड़ान के माध्यम से पाट दिया है।

यही चीज आप इंटरनेट कनेक्टविटी में भी देख सकते हैं। पहले इंटरनेट तक सिर्फ अमीरों की पहुंच रहती थी। किसी गरीब के पास इंटरनेट हो, हम यह कल्पना भी नहीं कर सकते थे। हमारी सरकार द्वारा किए गए कार्यों का ही परिणाम है कि आज अमीर और गरीब सबके पास इंटरनेट का कनेक्शन है। पहले, जो गरीब बैंक नहीं जाते थे, हमने जनधन योजना के माध्यम से उन गरीबों को बैंकिंग सिस्टम से जोड़ा।

हम क्लास बैंकिंग से मास बैंकिंग की ओर आगे बढ़े। हमने इस देश के गरीबों को इस देश के उच्च वर्गीय परिवार के बराबर लाकर खड़ा कर दिया। रक्षामंत्री ने कहा कि प्रधानमंत्री मोदी के दूरदर्शी नेतृत्व में हमारी सरकार की यही विशेषता रही है कि हमने मुश्किलों को अवसर में बदला है। देश में पहले से ही चला आ रहा एक सिस्टम था उसको बदलने का काम किया गया है। प्रधानमंत्री के मार्गदर्शन में डबल इंजन की सरकार द्वारा की जा रही जनसेवा का ही यह परिणाम है कि पूरा देश मोदी के नेतृत्व में लगातार विकसित हो रहा है। राजनाथ सिंह ने कहा कि उनका सौभाग्य है कि वह उस लखनऊ के सांसद हैं, जिस लखनऊ का प्रतिनिधित्व कभी अटल बिहारी वाजपेयी किया करते थे। लखनऊ का सांसद रहते हुए भगीरथ के रूप में उन्होंने इस क्षेत्र में विकास की जो गंगा बहाई थी, हमें उस विकासगंगा को और आगे ले जाने का अवसर मिल रहा है। सिंह ने कहा, मैं लखनऊ का जनप्रतिनिधि हूँ, इस नाते मुझे इस एयरपोर्ट के विकास को देखकर तो खुशी होती ही है लेकिन उससे भी ज्यादा संतोष एक नागरिक के रूप में होता है कि मेरा लखनऊ और मेरा भारत प्रधानमंत्री मोदी के नेतृत्व में लगातार विकसित हो रहा है।

इस अवसर पर उप मुख्यमंत्री ब्रजेश पाठक, विधानसभा अध्यक्ष सतीश महाना, लखनऊ की महापौर सुषमा खर्कवाल,पूर्व मंत्री डा. महेन्द्र सिंह, सरोजनीनगर विधायक राजेश्वर सिंह व महानगर भाजपा अध्यक्ष आनंद द्विवेदी प्रमुख रूप से उपस्थित रहे।

टीएमसी ने यूसुफ पठान को दिया टिकट, सभी 42 सीटों पर उम्मीदवार किए घोषित

नई दिल्ली,(ईएमएस)। लोकसभा चुनाव 2024 के लिए पश्चिम बंगाल की मुख्यमंत्री और टीएमसी अध्यक्ष ममता बनर्जी ने प्रदेश की सभी 42 सीटों पर पार्टी उम्मीदवार उतारने का बड़ा ऐलान कर दिया है। इसी के साथ तृणमूल कांग्रेस ने आज रविवार को पश्चिम बंगाल के लिए अपने सभी 42 उम्मीदवारों की सूची जारी कर दी। ममता बनर्जी ने लोकसभा उम्मीदवारों का ऐलान कोलकाता के ब्रिगेड परेड ग्राउंड से किया है। टीएमसी की जारी सूची में एक से बढ़कर एक नाम हैं, जिन्हें देख लोग आश्चर्यचकित हुए हैं। ममता ने ब्रिगेड रैली के मंच से उम्मीदवारों के नामों की घोषणा कर दी है, जिससे यह तय हो गया है कि अब राज्य में कांग्रेस के साथ गठबंधन की कोई गुंजाइश नहीं बची है। पिछले दिनों ममता बनर्जी और अभिषेक बनर्जी ने जैसा कहा था, उसी के मुताबिक पार्टी ने अपने प्रत्याशियों के नाम घोषित कर दिए हैं।

1 - कूच बिहार (एससी)- जगदीश सी बसुनिया
2 - अलीपुरद्वार (एसटी)- प्रकाश चिक बड़ाईक
3 - जलपाईगुड़ी (एससी)- निर्मल चौधरी रॉय
4 - दार्जिलिंग- गोपाल लामा
5 - रायगंज- कृष्णा कल्याणी
6 - बालुरघाट- बिप्लब मित्रा
7 - मालदा- उत्तर प्रसून बनर्जी
8 - मालदा दक्षिण- शाहनवाज अली रैहान
9 - जंगीपुर- खलीलुर्रहमान
10 - बरहामपुर- युसूफ पठान
11 - मुर्शिदाबाद- अबू ताहेर खान
12 - कृष्णानगर- महुआ मोइत्रा
13 - रानाघाट (एससी)- मुकुट मणि अधिकारी
14 - बोंगांव- विश्वजीत दास
15 - बैरकपुर- पार्थ भौमिक
16 - दम दम- प्रोफेसर सौगत रॉय
17 - बारासात- काकोली घोष दस्तीदार
19 - जॉयनगर (एससी)- प्रतिमा मंडल
20 - मथुरापुर (एससी)- बापी हलदर
21 - डायमंड हार्बर- अभिषेक बनर्जी
22 - जादवपुर- सायोनी घोष
23 - कोलकाता- दक्षिण माला रॉय
24 - कोलकाता उत्तर- सुदीप बंधोपाध्याय
25 - हावड़ा- प्रसून बनर्जी
26 - उलूबेरिया- सजदा अहमद
27 - सेरामपुर- कल्याण बनर्जी
28 - हुगली- रचना बनर्जी
29 - आरामबाग (एससी)- मिताली बाग
30 - तमलुक- देबांगशु भट्टाचार्य
31 - कंठी- उत्तम बारिक
32 - घाटल- दीपक अधिकारी (देव)
33 - झारग्राम (एसटी)- कालीपाड़ा सोरेन
34 - मेदिनीपुर- जून मालिया
35 - पुरुलिया- शांतिराम महतो
36 - बांकुरा- अरूप चक्रवर्ती
37 - बिष्णुपुर (एससी)- सुजाता मंडल
38 - बर्धमान पुरबा (एससी)- डॉ शर्मिला सरकार
39 - बर्धमान दुगार्पुर- कीर्ति आजाद
40 - आसनसोल- शत्रुघन सिन्हा
41 - बोलपुर (एससी)- असित कुमार मल और
42 - बीरभूम -शताब्दी रॉय का नाम शामिल है।

टीएमसी प्रमुख ममता बनर्जी ने कोलकाता के प्रसिद्ध ब्रिगेड परेड ग्राउंड में रैली को संबोधित कर बीजेपी पर निशाना साधा है। इसी के साथ टीएमसी ने चुनावी बिगुल भी अपने स्तर पर फूंक दिया है।

एनसीआर में गोलीबारी में एक युवक की मौत, दूसरा गंभीर

नयी दिल्ली (ईएमएस)। एनसीआर में शनिवार की रात गोलीबारी में एक युवक की मौत हो गई जबकि दूसरा गंभीर है। मृतक की पहचान जाफराबाद निवासी अरबाज के रूप में हुई है। घायल आबिद का अस्पताल में इलाज चल रहा है। यह घटना रात पौने नौ बजे के सार्वजनिक शौचालय के पास की है। उत्तर-पूर्वी दिल्ली के सीलमपुर इलाके में हथियारबंद हमलावरों ने दो युवकों पर ताबड़तोड़ गोलियां चला दीं। गोलीबारी में एक युवक की मौत हो गई, जबकि दूसरा गंभीर रूप से घायल है। मृतक की शिनाख्त जाफराबाद निवासी अरबाज के रूप में हुई है। वहीं घायल आबिद का अस्पताल में इलाज चल रहा है। यह घटना रात पौने नौ बजे के सीलमपुर के सार्वजनिक शौचालय के पास की है। जिला पुलिस उपायुक्त जॉय टिर्की ने बताया कि दोनों पीड़ितों में से अरबाज पर कई आपराधिक मामले दर्ज हैं और आबिद के रिकॉर्ड की भी जांच की जा रही है।

शूटरों की पहचान और हत्या के कारणों की जांच के लिए सीसीटीवी और अन्य जानकारी हासिल की जा रही है। पुलिस सूत्रों का कहना है कि गैंगवार की आशंका है। पिछले साल 5 जून को जाफराबाद इलाके में अरबाज को गोली मारकर घायल कर दिया गया था। घटना में उसके भाई हमजा की मौत हो गई थी। इस मामले में 7 लोगों को गिरफ्तार किया गया था।

राजस्थान में तीन पूर्व मंत्रियों समेत पच्चीस से अधिक कांग्रेस दिग्गज भाजपा में शामिल

- पूर्व कृषि मंत्री लालचंद कटारिया, पूर्व गृह राज्य मंत्री राजेंद्र यादव, पूर्व मंत्री खिलाड़ी लाल बैरवा ने भाजपा का हाथ थामा

जयपुर, (हि.स.)। राजस्थान में रविवार को तीन पूर्व मंत्रियों समेत पच्चीस से अधिक कांग्रेस के दिग्गज नेता भारतीय जनता पार्टी में शामिल हो गए। प्रदेश पार्टी मुख्यालय में आयोजित कार्यक्रम में पूर्व मुख्यमंत्री अशोक गहलोत के करीबी और पूर्व कृषि मंत्री लालचंद कटारिया, पूर्व गृह राज्य मंत्री राजेंद्र यादव के अलावा सचिन पायलट के समर्थक रहे पूर्व मंत्री खिलाड़ी लाल बैरवा ने भाजपा का हाथ थामा। इसके अलावा नागौर के कद्दावर जाट नेता और पूर्व विधायक रिछपाल मिर्धा, विजयपाल मिर्धा ने भी भाजपा में शामिल होकर कांग्रेस को बड़ा झटका दिया। लोकसभा चुनावों से पहले राजस्थान कांग्रेस के पच्चीस के अधिक दिग्गज नेता भाजपा में शामिल हुए। ग्यारह साल पहले भाजपा को छोड़कर जनता सेना पार्टी बनाने वाले मेवाड के दिग्गज नेता रणधीर सिंह भिंडर भी आज अपने समर्थकों के साथ पुनः भाजपा में शामिल हुए।

इसके साथ ही जनता सेना का भाजपा में विलय की भी घोषणा की गई। इस अवसर पर मुख्यमंत्री भजनलाल शर्मा और प्रदेशाध्यक्ष सीपी जोशी, केन्द्रीय मंत्री भूपेन्द्र यादव मौजूद रहे। भाजपा का दामन थामने वालों में पूर्व मंत्री लालचंद कटारिया, राजेंद्र यादव, खिलाड़ी लाल बैरवा, पूर्व विधायक रिछपाल सिंह मिर्धा, विजयपाल सिंह मिर्धा, आलोक बेनीवाल, रामनारायण किसान, अजमेर से लोकसभा कांग्रेस प्रत्याशी रहे रिजु झुनझुनवाला, भीलवाड़ा की पूर्व जिला अध्यक्ष रामपाल शर्मा, कांग्रेस नेता अनिल व्यास, पूर्व आईएएस ओंकार सिंह चौधरी, गोपाल राम कूंकणा, डॉक्टर आलोक जांगिड़, कांग्रेस सेवादल के पूर्व अध्यक्ष सुरेश चौधरी, राजेंद्र परसवाल, शैतान सिंह मेहरडा, कर्मवीर चौधरी, जगन्नाथ बुरडक, कर्मवीर चौधरी, रामनारायण झांझरा, कुलदीप ढेवा, बच्चू सिंह चौधरी, रामलाल मीणा, महेश शर्मा, रणजीत सिंह, मधुसूदन शर्मा और अन्तरराष्ट्रीय बाडीबिल्डर प्रिया सिंह मेघवाल प्रमुख हैं।

चार दिनों की सीबीआई हिरासत में भेजा गया संदेशखाली का मुख्य आरोपित शेख शाहजहां

कोलकाता, (हि.स.)। संदेशखाली मामले के मुख्य आरोपित शेख शाहजहां को चार दिनों के लिए सीबीआई हिरासत में भेजा गया है। रविवार को उसे केंद्रीय एजेंसी ने बसीरहाट सब-डिविजनल कोर्ट में पेश किया था। आज कोर्ट में केंद्रीय एजेंसी ने कहा कि उससे और अधिक पूछताछ की जरूरत है, इसलिए हिरासत में भेजा जाना चाहिए। कोर्ट में पेश हुए उसके वकील ने दावा किया कि ईडी अधिकारियों पर हमले से शाहजहां का कोई लेना-देना नहीं है लेकिन केंद्रीय एजेंसी ने उसके कॉल रिकॉर्ड का जिक्र करते हुए बताया कि जब ईडी के अधिकारी छापेमारी करने पहुंचे थे, तब उसने कई लोगों को कॉल किया। इसके बाद हजारों लोग सड़कों पर उतर आए और ईडी अधिकारियों पर हमला किया। सीबीआई अधिकारियों ने कहा कि शाहजहां बहुत प्रभावशाली शख्सियत है और अगर उसे जमानत दी गई तो सारे साक्ष्य नष्ट हो जाएंगे। इसके बाद कोर्ट ने उसे चार दिनों की सीबीआई हिरासत में रखने का आदेश दिया। ईडी के अधिकारियों पर पांच जनवरी को संदेशखाली में शाहजहां के आवास पर छापेमारी करने के दौरान हमला करने का आरोप है। वारदात के 55 दिनों बाद पुलिस ने उसे 29 फरवरी को गिरफ्तार किया था। पश्चिम बंगाल पुलिस ने कलकत्ता हाई कोर्ट की सख्ती के बाद पिछले हफ्ते सीबीआई को सौंप दिया था।

मुख्यमंत्री भजनलाल की कोरोना रिपोर्ट आई नेगेटिव, खुद दिया हेल्थ अपडेट

जयपुर, (हि.स.)। मुख्यमंत्री भजनलाल शर्मा की कोरोना रिपोर्ट नेगेटिव आई है। सीएम भजनलाल ने एक्स प्लेटफॉर्म पर पोस्ट कर खुद यह जानकारी दी है। गत छह मार्च को सीएम भजनलाल कोरोना वायरस से संक्रमित हो गए थे। जिसकी जानकारी भी खुद सीएम ने एक्स प्लेटफॉर्म पर पोस्ट कर दी थी। मुख्यमंत्री भजनलाल शर्मा ने कोरोना रिपोर्ट को लेकर जानकारी देते हुए एक्स प्लेटफॉर्म पर पोस्ट कर लिखा कि 'आज स्वास्थ्य परीक्षण के दौरान प्रभु की अनुकंपा, चिकित्सकों की देखरेख व राजस्थान परिवार की शुभेच्छा से मेरी कोविड रिपोर्ट नेगेटिव आई है।' उन्होंने लिखा कि 'कोविड के दौरान वर्चुअल माध्यम से जनहितों के कार्य करता रहा। आज से मैं पूर्व की भाँति 'सर्वश्रेष्ठ राजस्थान' के हमारे संकल्प सिद्धि के लिए समर्पित जनहित कार्यों में पूरी तन्मयता के साथ क्रियाशील रहूंगा व सार्वजनिक कार्यक्रमों में सम्मिलित रहूंगा।' इससे पहले छह मार्च को सीएम भजनलाल शर्मा ने सोशल मीडिया प्लेटफॉर्म एक्स पर पोस्ट कर बताया था कि स्वास्थ्य समस्या के चलते स्वास्थ्य परीक्षण करवाने पर उनकी कोविड रिपोर्ट पॉजिटिव आई है। जिसके बाद अब उन्होंने वैसे ही सोशल मीडिया पर पोस्ट कर बताया कि आज स्वास्थ्य परीक्षण के दौरान प्रभु की अनुकंपा, चिकित्सकों की देखरेख व राजस्थान परिवार की शुभेच्छा से उनकी कोविड रिपोर्ट नेगेटिव आई है।

महाशिवरात्रि पर एनसीआर में कुट्टू का आटा खाने से 487 लोग बीमार, 15 छात्र आईसीयू में भर्ती

नई दिल्ली (ईएमएस)। महाशिवरात्रि पर दिल्ली-एनसीआर में कुट्टू का आटा खाने से 487 लोग बीमार हो गये। वहीं नोएडा में 15 व गुरुग्राम में 12 की तबीयत बिगड़ गयी। इसके बाद खाद्य विभाग ने आटा पिसाई केंद्रों, थोक दुकानों से सैंपल लेकर उन्हें सील कर दिया है। महाशिवरात्रि पर खराब गुणवत्ता वाला कुट्टू का आटा खाने से दिल्ली-एनसीआर में 487 लोगों की तबीयत बिगड़ गई। सबसे अधिक 350 लोग ग्रेटर नोएडा में बीमार हो गये वहीं नोएडा में 15, नई दिल्ली में 110 व गुरुग्राम में 12 की तबीयत बिगड़ी। खाद्य विभाग ने आटा पिसाई केंद्रों, थोक दुकानों से सैंपल लेकर उन्हें सील कर दिया है। ग्रेटर नोएडा में लॉयड लॉ कॉलेज और एपीजे के हॉस्टलों में 215 व 15 छात्रों की तबीयत बिगड़ी। सभी को तेज पेट दर्द, उल्टी व दस्त की शिकायत हुई। छात्रों को अलग-अलग अस्पतालों में भर्ती कराया गया है। इनमें 15 छात्र आईसीयू में हैं। वहीं दादरी में 50 लोग बीमार हुए हैं। सभी जगह अभि प्योर ब्रांड नाम के बोरों में पैक कुट्टू आटा नोएडा के सेक्टर-73 के मकान में चल रहे पिसाई प्लांट से आया था। वहीं नई दिल्ली के रानीबाग, पीतमपुरा, त्रिनगर समेत अन्य जगहों पर भी 110 लोग बीमार हो गये हैं। उधर गुरुग्राम के सेक्टर-14 में तीन परिवारों के 12 लोग बीमार हो गए। जिनमें से कई निजी अस्पतालों में भर्ती हैं। सेक्टर-14 पुलिस ने शिकायत मिलने पर कार्रवाई शुरू कर दी। जिस दुकान से कुट्टू का आटा खरीदा गया वहां से खाद्य सुरक्षा विभाग की टीम ने आटे व अन्य पदार्थों के नमूने लेकर जांच के लिए भेज दिए हैं। रानी बाग क्षेत्र में खाद्य सुरक्षा विभाग ने कई दुकानों पर छापे मारकर कुट्टू के आटे के नमूने एकत्र कर जांच के लिए भेजे हैं।

हिमाचल में भाजपा ने शुरू की संकल्प पत्र सुझाव यात्रा, सुझावों के बाद तैयार होगा संकल्प पत्र

शिमला, (हि.स.)। भाजपा ने लोकसभा चुनाव का संकल्प पत्र तैयार करने के लिए रविवार को हिमाचल प्रदेश में संकल्प पत्र सुझाव यात्रा शुरू की। इस यात्रा के जरिये चारों संसदीय क्षेत्रों में दो-दो अर्थात आठ वाहनों के माध्यम से प्रदेश के सभी वर्गों के सुझाव आमंत्रित किए जाएंगे। प्रधानमंत्री नरेन्द्र मोदी द्वारा संकल्प पत्र के लिए देशभर से सुझाव आमंत्रित किए जा रहे हैं ताकि प्रत्येक वर्ग, समुदाय, जाति, धर्म, संप्रदाय की भागीदारी एनडीए का संकल्प पत्र बनाते हुए हो सके। इस कड़ी में प्रदेश भाजपा अध्यक्ष राजीव बिन्दल ने रविवार को सिरमौर जिला के मुख्यालय नाहन से शिमला संसदीय क्षेत्र में चलने वाली गाड़ी की शुरूआत की। उन्होंने कहा कि इस गाड़ी में सुझाव पेटी लगी है जिसमें कोई भी व्यक्ति अपने सुझाव दे सकता है। 10 मार्च से 20 मार्च, 2024 तक यह आठ गाड़ियां पूरे प्रदेश में घूम-घूम कर सुझाव आमंत्रित करेगी। इसके अतिरिक्त हर शहर में 4-5 स्थानों पर सुझाव पेटी लगाई जा रही है जिसमें जनता अपने सुझाव डाल सकती है। नमो ऐप व मिस्ड कॉल के माध्यम से भी जनता अपने सुझाव दे सकती है। राजीव बिन्दल ने कहा कि मोदी सरकार के दस वर्ष गरीब कल्याण के, महिला उत्थान के, किसान सम्मान के व युवा विकास के रहे। विगत 10 वर्षों में आतंकवाद, माओवाद, पत्थरबाजी पर अंकुश लगा। उन्होंने कहा कि आर्थिक मजबूती के कारण सड़कों का निर्माण, सुरंगों का निर्माण, रेलवे का विकास, हवाई मार्गों का विस्तार, पेयजल का विस्तार, नए-नए एम्स व आई0आई0एम0 का निर्माण स्वास्थ्य व शिक्षा में क्रांतिकारी सुधार संभव हो पाए। हिमाचल इसका बड़ा उदाहरण है जहां पर फोनलेन नेशनल हाईवे का जाल बिछाया जा रहा है। टनल के निर्माण से सड़कों की दूरी को कम किया जा रहा है। लगभग एक लाख करोड़ रू0 की सड़कों का निर्माण मोदी सरकार द्वारा हिमाचल में किया जा रहा है जिससे आने वाले पांच सालों में हिमाचल की दूरियां आधी रह जाएंगी। उन्होंने कहा कि ऑल इंडिया इंस्टीच्यूट ऑफ मैडिकल साईंस बिलासपुर, आई0आई0एम0 सिरमौर, मैडिकल कॉलेज चम्बा, नाहन व हमीरपुर, हाईड्रो इंजीनियरिंग कॉलेज जैसे संस्थानों ने हिमाचल को अलग ला कर खड़ा किया है। रोहतांग टनल, कीरतपुर से सुंदरनगर के मध्य की सात टनल ने हिमाचल को बदला है। 8 लाख घरों को स्वच्छ जल, लगभग 40 हजार गरीबों को पक्के मकान, 11 लाख परिवारों को आयुष्मान व हिमकेयर का लाभ पहुंचाया है।

जम्मू-कश्मीर में 11 और 14 मार्च तक बारिश और बर्फबारी संभावना

जम्मू (हि.स.)। जम्मू-कश्मीर में मौसम विभाग के अधिकारी ने 11 और 14 मार्च तक बारिश और बर्फबारी के पूवार्नुमान के बीच रविवार को कश्मीर घाटी में रात के तापमान में वृद्धि दर्ज की गई। मौसम विभाग के एक अधिकारी ने बताया कि श्रीनगर में पिछली रात के शून्य से 0.2 डिग्री सेल्सियस नीचे के मुकाबले न्यूनतम तापमान 2.2 डिग्री सेल्सियस दर्ज किया गया। उन्होंने कहा कि काजीगुंड में न्यूनतम तापमान पिछली रात के 0.4 डिग्री सेल्सियस के मुकाबले 1.4 डिग्री सेल्सियस दर्ज किया गया। पहलगाम में पिछली रात के तापमान शून्य से 3.5 डिग्री सेल्सियस नीचे के मुकाबले शून्य से 2.5 डिग्री सेल्सियस नीचे दर्ज किया गया। कोकेरनाग में न्यूनतम तापमान पिछली रात के 1.3 डिग्री सेल्सियस के मुकाबले 1.8 डिग्री सेल्सियस दर्ज किया गया। कुपवाड़ा शहर का तापमान पिछली रात के शून्य से 1.3 डिग्री सेल्सियस नीचे के मुकाबले शून्य से 0.5 डिग्री सेल्सियस नीचे दर्ज किया गया। गुलमर्ग में पिछली रात के तापमान शून्य से 6.0 डिग्री सेल्सियस नीचे के मुकाबले शून्य से 3.4 डिग्री सेल्सियस नीचे दर्ज किया गया। जम्मू में न्यूनतम तापमान 10.5 डिग्री सेल्सियस दर्ज किया गया। बनिहाल में न्यूनतम तापमान 8.2 डिग्री सेल्सियस, बटोटे में 8.0 डिग्री सेल्सियस और भद्रवाह में 3.2 डिग्री सेल्सियस दर्ज किया गया। मौसम विज्ञानियों ने 10 मार्च तक जम्मू.कश्मीर में मुख्य रूप से शुष्क मौसम की भविष्यवाणी की है। उन्होंने कहा कि 11.12 मार्च तक कुछ स्थानों पर हल्की बारिश और बर्फबारी की संभावना है।

कैबिनेट की मंजूरी के बाद भारत और 4 देशों के ईएफटीए के बीच हुआ मुक्त व्यापार समझौता

नई दिल्ली, (हि.स.)। भारत और 4 देशों के यूरोपीय मुक्त व्यापार संघ (ईएफटीए) ने रविवार को राजधानी दिल्ली में एक मुक्त व्यापार समझौते (एफटीए) पर हस्ताक्षर किए। इस समझौते में बौद्धिक संपदा अधिकार (आईपीआर), सेवाओं में व्यापार, निवेश प्रोत्साहन और सहयोग, व्यापार सुविधा समेत कई क्षेत्र को शामिल किया गया है। केंद्रीय वाणिज्य और उद्योग मंत्री पीयूष गोयल की उपस्थिति में भारत-ईएफटीए ने व्यापार और आर्थिक साझेदारी समझौते (टीईपीए) पर हस्ताक्षर करके दस्तावेज का आदान-प्रदान किया गया। भारत और ईएफटीए ने निवेश को बढ़ावा देने और वस्तुओं एवं सेवाओं में दोतरफा व्यापार को बढ़ावा देने के लिए समझौते पर हस्ताक्षर किए हैं। इस समझौते को सात मार्च को केंद्रीय मंत्रिमंडल से मंजूरी मिल गई थी। केंद्रीय वाणिज्य मंत्री पीयूष गोयल ने यहां आयोजित एक प्रेस कांफ्रेंस में इस समझौते की जानकारी देते हुए कहा कि इस समझौते में 14 अध्याय हैं। इनमें माल में व्यापार, उत्पत्ति के नियम, बौद्धिक संपदा अधिकार (आईपीआर), सेवाओं में व्यापार, निवेश प्रोत्साहन और सहयोग, सरकारी खरीद, व्यापार में तकनीकी बाधाएं और व्यापार सुविधा शामिल है। भारत के साथ समझौता करने वाले ईएफटीए के सदस्य देशों में आइसलैंड, लिकटेंस्टीन, नॉर्वे, और स्विट्जरलैंड शामिल हैं। गोयल ने समझौते के बाद अपने संबोधन में प्रधानमंत्री नरेन्द्र मोदी के हवाले से कहा कि कई पहलुओं में संरचनात्मक विविधताओं के बावजूद हमारी अर्थव्यवस्थाओं में पूरकताएं हैं। उन्होंने कहा कि विशाल व्यापार और निवेश के अवसरों के खुलने के साथ ही हमारा विश्वास महत्वाकांक्षा के एक नए स्तर पर पहुंच गया है। गोयल ने कहा कि व्यापार समझौता निष्पक्ष, न्यायसंगत व्यापार खोलने के साथ-साथ युवाओं के लिए विकास और रोजगार पैदा करने के हमारे साझा समझौते का प्रतीक है। वाणिज्य मंत्री ने बताया कि भारत और ईएफटीए के साथ हुए समझौते में सामान सेवाएं और निवेश, आईटी, ऑडियो-विजुअल और कुशल पेशेवरों जैसे प्रमुख घरेलू सेवा क्षेत्रों को शामिल किया गया है। इसमें निवेश और निर्यात को बढ़ावा देना प्रमुख हैं। दोनों पक्षों ने अक्टूबर, 2023 में वार्ता फिर शुरू की और इसे तेजी से पूरा किया। भारत-ईएफटीए आर्थिक संबंधों को बढ़ावा देने के लिए जनवरी, 2008 से आधिकारिक तौर पर व्यापार और आर्थिक साझेदारी समझौते (टीईपीए) समझौते पर बातचीत कर रहे थे। भारत-ईफएटीए के बीच द्विपक्षीय व्यापार पिछले वित्त वर्ष 2022-23 में 18.65 अरब डॉलर रहा था, जबकि वित्त वर्ष 2021-22 में 27.23 अरब डॉलर था। पिछले वित्त वर्ष में व्यापार घाटा 14.8 अरब डॉलर था। इन देशों में स्विट्जरलैंड, भारत का सबसे बड़ा व्यापारिक भागीदार है। इसके बाद नॉर्वे का स्थान है। भारत 27 देशों के समूह यूरोपीय संघ (ईयू) के साथ अलग से एक वृहद मुक्त व्यापार करार के लिए बातचीत कर रहा है।

होली से पहले निलम्बित कर्मचारियों को बहाल की तैयारी

लखनऊ, (हि.स.)। विद्युत कर्मचारी संयुक्त संघर्ष समिति से जुड़े आंदोलनकारी निलम्बित कर्मचारियों को होली से पहले बहाल करने की तैयारी की जा रही है। ऊर्जा मंत्री एके शर्मा ने निलम्बित कर्मचारियों के बहाली के लिए उप्र पावर कारपोरेशन के चेयरमैन से फोन से वार्ता की है। एके शर्मा के वार्ता से विद्युत विभाग के विभिन्न संगठनों में खुशी की लहर दौड़ गयी है। बीते वर्ष 2023 के मार्च माह में विद्युत कर्मचारियों ने विभिन्न मांगों 19 वर्ष की सेवा के बाद तीन प्रमोशन बराबर वेतनमान, निर्धारित चयन प्रक्रिया में चेयरमैन प्रबन्ध निदेशक जैसे पदों का चयन करने, बिजली कर्मियों को कैशलेस इलाज की सुविधा देने, पावर सेक्टर इम्प्लॉइज प्रोटेक्शन एक्ट लागू करने को लेकर प्रदेशव्यापी प्रदर्शन किया।

तभी मांगों को लेकर ऊर्जा मंत्री एके शर्मा से कर्मचारी नेताओं ने वार्ता की थी लेकिन वार्ता सफल नहीं हो सकी। ऊर्जा मंत्री के आदेश पर ही आंदोलनकारी 123 कर्मचारियों को चिन्हित कर निलम्बित किया गया था। जिसमें 79 कर्मचारियों ने उच्च अधिकारियों से मिलकर माफीनाम दिया था और उनके निलम्बन को वापस ले लिया गया था। वहीं शेष 44 कर्मचारी लगागार निलम्बित चल रहे थे। जिनकी बहाली की बात कर्मचारी संगठन कर रहे थे। विद्युत मजदूर संघ के प्रदेश संगठनमंत्री मोहम्मद इलियास ने बताया कि ऊर्जा मंत्री एके शर्मा ने चार कर्मचारी नेताओं को वार्ता के लिए बुलाया था। कर्मचारी संगठनों के प्रतिनिधि के रुप में उन्होंने अपनी बात रखी थी। जिसके बाद तमाम बिन्दुओं पर बात बन गयी और ऊर्जा मंत्री एके शर्मा ने चेयरमैन से फोन से वार्ता कर निलम्बित कर्मचारियों को बहाल करने का आदेश दिया। उन्होंने बताया कि प्रदेश स्तरीय प्रदर्शन को आगे नहीं करने की बात भी ऊर्जा मंत्री ने रखी है और जिसे संगठन प्रतिनिधियों ने माना है। फिलहाल विद्युत मजदूर संघ अपनी मांगों को लेकर पुनः ऊर्जा मंत्री से वार्ता करेगा। कर्मचारियों को हित सर्वोपरि है, इसे ध्यान में रखकर आगे की रणनीति बनायी जायेगी।

उप्र में 2018 से लेकर 2023-24 तक 2.57 लाख आवासों का आवंटन हुआ

लखनऊ, (हि.स.)। मुख्यमंत्री आवास योजना ग्रामीण के तहत 2018-19 से लेकर 2023-24 तक कुल 2.57 लाख आवासों का आवंटन किया जा चुका है। खास बात यह है कि योजना के अंतर्गत खासतौर पर पिछड़ी जातियों का विशेष ध्यान रखा गया है। बड़ी संख्या में मुसहर, कोल, वनटांगिया, थारू, सहरिया, चेरो, बैगा, नट और बोक्सा जातियों से जुड़े लोगों को आवास प्रदान किए गए हैं। इसके साथ ही दिव्यांग और दैवीय आपदा से प्रभावित लोगों को भी योजना का भरपूर लाभ मिला है, जबकि कुष्ठ रोग, कालाजार और जापानी इंसेफेलाइटिस/एक्यूट इंसेफेलाइटिस सिंड्रोम जैसी बीमारियों से ग्रसित लोगों को भी आवास उपलब्ध कराए गए हैं। मुख्यमंत्री आवास योजना ग्रामीण के तहत सरकार ने 2018-19 से 2023-24 तक मुसहर जाति से जुड़े लोगों को 47,795 आवास, कोल को 29,923, वनटांगिया को 4,838, थारू को 3,233, सहरिया को 6,979, चेरो को 5,367, बैगा को 1,584, नट को 2,220, बोक्सा को 164, और पछइया लोहार को 17 व गढ़इया लोहार को 11 आवास प्रदान किए गए हैं। जबकि 71,257 आवास दिव्यागंजन को प्रदान किए गए हैं तो दैवीय आपदा से अपना मकान गंवाने वालों को भी 78,101 आवास दिया गया। इसके अलावा कुष्ठ रोग से पीड़ित 5,021, जेई/एईएस को 674 और कालाजार पीड़ितों को 249 आवास आवंटित किए गए।

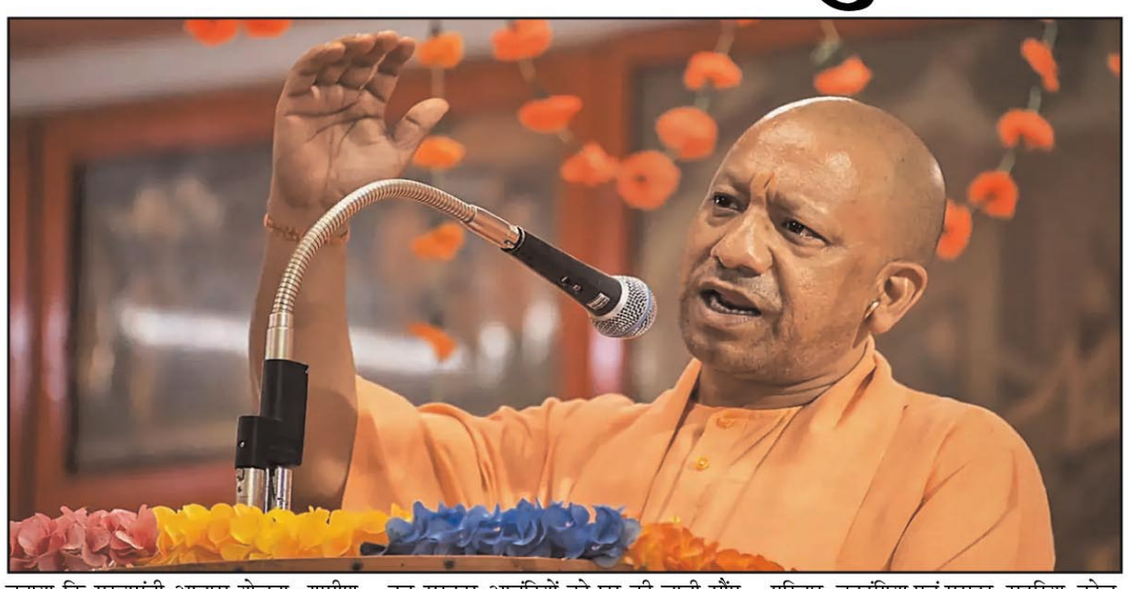

20 मार्च तक सभी जनपदों को लक्ष्य हासिल करने के निर्देश – राज्य सरकार के प्रवक्ता ने बताया कि मुख्यमंत्री आवास योजना- ग्रामीण के तहत वर्ष 2018-19 से 2023-24 तक कुल 2,57,433 आवासों का आवंटन किया गया है। इसमें 2.57 लाख आवास निर्माण के लक्ष्य के सापेक्ष 2.27 लाख आवास पूर्ण भी कर लिए गए हैं, जबकि शेष 30,150 आवास निमार्णाधीन हैं। तय लक्ष्य को पूरा करने के लिए आवश्यक 3136.04 करोड़ रुपये की धनराशि भी सरकार की ओर से जारी कर दी गई है, जिसमें 2964.36 रुपये व्यय भी किए जा चुके हैं जो प्राप्त राशि का 94.52 फीसद है। संभावना है कि जल्द ही निमार्णाधीन आवासों को भी पूर्ण कर सरकार आवंटियों को घर की चाबी सौंप देगी। अमरोहा, शामली, बरेली, बिजनौर और भदोही जनपद लक्ष्य के सापेक्ष सर्वाधिक आवास पूर्ण करने वाले जनपदों में शीर्ष पर हैं। वहीं अन्य जनपदों को भी 20 मार्च तक लक्ष्य की प्राप्ति के निर्देश दिए गए हैं। मुख्यमंत्री आवास योजना-ग्रामीण पूरी तरह राज्य सहायतित योजना है, जो दो फरवरी 2018 को प्रारम्भ की गई थी। इसके तहत वो लोग या परिवार योजना का लाभ लेने के पात्र हैं, जिन्होंने प्राकृतिक आपदा के कारण अपना घर गंवा दिया हो। इसके अलावा कालाजार से प्रभावित आवासविहीन परिवार, वनटंगिया एवं मुसहर, सहरिया, कोल, थारू, नट, चेरों, पछइया लोहार/ गढ़ज्या लोहार एवं बैगा (जनजाति), बोक्सा वर्ग एवं बंजारा (अन्य पिछड़ा वर्ग) के आवासविहीन परिवार और जेई/एईएस/कुष्ठ रोग से प्रभावित आवास-विहीन परिवार एवं दिव्यांगजन परिवार भी पात्र श्रेणी में आते हैं। इसमें वो आवासविहीन परिवार भी आते हैं जो पात्र हैं, लेकिन प्रधानमंत्री आवास योजना-ग्रामीण की पात्रता सूची में सम्मिलित होने से वंचित रह गए हैं। हालांकि वर्तमान में सरकार प्रथम चार श्रेणियों में ही आवास आंवटन कर रही है।

प्रथम चरण : सपा, बसपा व रालोद साथ में, फिर भी भाजपा ने मुस्लिम बहुल सीटों पर हासिल की थी जीत

लखनऊ, (हि.स.)। 2019 में पहले चरण में उप्र के आठ लोकसभा सीटों पर चुनाव हुए थे। उनमें सात सीटें ऐसी थीं, जहां पर 25 प्रतिशत से अधिक मुस्लिम मतदाता रहे। इसके बावजूद भाजपा को छह लोकसभा सीटों पर जीत मिली थी। यह जीत सपा, रालोद और बसपा के गठबंधन होने के बाद थी। अब सपा और बसपा साथ नहीं हैं। रालोद भाजपा के साथ है। कांग्रेस का सपा के साथ गठबंधन है। 2019 लोकसभा चुनाव में भाजपा ने मुजफ्फरनगर, कैराना, मेरठ, गौतमबुद्धनगर, बागपत, गाजियाबाद में जीत दर्ज की थी। वहीं बिजनौर और सहारनपुर में बसपा के उम्मीदवारों ने विजय हासिल की। मुजफ्फरनगर में मुस्लिम मतदाताओं का प्रतिशत 41.30 है। इसके बावजूद मुजफ्फरनगर में भाजपा उम्मीदवार ने विजय हासिल की। भारतीय जनता पार्टी के उम्मीदवार संजीव कुमार बाल्यान ने 5,73,780 मत पाये थे। यह कुल पड़े मत का 49.46 प्रतिशत था। दूसरे स्थान पर राष्ट्रीय लोक दल के अजीत सिंह के थे। इनको 5,67,254 मत मिले थे अर्थात कुल पड़े मत का 48.96 प्रतिशत था। संजीव बाल्यान ने 6,526 मतों से अजीत सिंह को परास्त किया था। वहीं 43.04 प्रतिशत मुस्लिम आबादी वाले बिजनौर में बसपा के मलूक नागर ने भाजपा के राजा भारतेन्द्र सिंह को 69941 मतों से परास्त किया था। सहारनपुर में भी बसपा ने जीत दर्ज किया था। वहां पर मुस्लिम मतदाताओं का प्रतिशत - 41.95 है। वहां पर बहुजन समाज पार्टी के हाजी फजलुर रहमान ने 5,14,139 मत पाकर भाजपा के राघव लखनपाल को 22,417 मतों से हरा दिया था। राघव लखनपाल को 4,91,722 मत मिले थे। वहीं इमरान मसूद कांग्रेस के उम्मीदवार थे, जो 2,07,068 मत पाकर तीसरे स्थान पर रहे। कैराना में मुस्लिम आबादी 35 प्रतिशत है। यहां पर भाजपा के प्रदीप कुमार ने समाजवादी पार्टी के तबस्सुम बेगम को 92,160 मत से हराया था। प्रदीप कुमार को जहां 566961 मत मिले थे। वहीं मसहुर शायर मुनव्वर हसन की बेगम तब्बसुम को 4,74,801 मत मिले थे। वहीं कांग्रेस के उम्मीदवार हरेन्द्र सिंह मलिक को 69,355 वोट मिले थे। 3542 मतदाताओं ने नोटा का बटन भी दबाया था। इस लोकसभा सीट पर 2014 में भाजपा के हुकुम सिंह ने विजय हासिल की थी।

मेरठ में भाजपा के जीत का अंतर था कम – मेरठ में मुस्लिम आबादी 34.43 प्रतिशत है। इसके बावजूद 2009 से ही भाजपा वहां विजय हासिल कर रही है। 2004 में बसपा के मो. शाहिद ने जीता था। इसके बाद से तीन लोकसभा चुनाव में भाजपा ने लगातार विजय पताका लहराया। हालांकि 2019 में भाजपा के राजेन्द्र अग्रवाल के विजय का अंतर अपने प्रतिद्वदी हाजी मो. याकूब से बहुत कम था। उन्होंने याकूब को 4,729 वोटों से हराया था। राजेन्द्र अग्रवाल को जहां 5,86,184 मत मिले थे।

वहीं 5,81,455 मत याकूब ने पाया था, जबकि कांग्रेस के हरेन्द्र अग्रवाल को 34,779 मत मिले थे। नोटा पर 6316 मतदाताओं ने बटन दबाया था।

गौतमबुध्दनगर में भी भाजपा की जीत थी शानदार – वहीं गौतमबुद्धनगर से भाजपा के महेश शर्मा ने तो रिकार्ड कायम कर दिया था। उन्होंने बहुजन समाज पार्टी के सतवीर को 3,36,922 मतों से परास्त किया था। महेश शर्मा को जहां 8,30,812 मत मिले थे। वहीं सतवीर को 4,43,890 मत मिले थे। कांग्रेस प्रत्याशी अरविंद चौहान को 42,077 मत मिले थे।

गाजियाबाद में भाजपा उम्मीदवार ने पांच लाख मतों से जीत दर्ज की थी – बागपत में भी मुस्लिम आबादी 25 प्रतिशत के आसपास है। वहां भी भाजपा के डा. सत्यपाल सिंह ने रालोद के जयंत चौधरी को 23502 मतों से हराया था। सत्यपाल को 5,25,789 मत मिले थे। वहीं रालोद के राष्ट्रीय अध्यक्ष जयंत 5,02,287 मत पाकर हार गये थे। गाजियाबाद में भाजपा के विजय कुमार सिंह ने समाजवादी पार्टी को 5,01,500 मतों से हराया था। विजय कुमार सिंह को 9,44,503 मत पाये थे। वहीं समाजवादी पार्टी के सुरेश बंसल को 4,43,003 मत मिले थे। वहीं कांग्रेस के उम्मीदवार डोली शर्मा ने 1,11,944 मत मिले थे।

19 लोकसभा सीटों पर चुनाव लड़ायेगा राष्ट्रवादी जनसत्ता दल

गाजियाबाद,(हि.स.)। राष्ट्रवादी जनसत्ता दल ने एलान किया है कि लोकसभा चुनाव में पश्चिमी उत्तर प्रदेश में 19 सीटों पर अपना प्रत्याशी उतरेगी और मजबूती के साथ चुनाव लड़ेगी। पार्टी की समीक्षा बैठक के बाद पार्टी के राष्ट्रीय जनसत्ता दल के राष्ट्रीय महासचिव अभिषेक त्यागी व उत्तर प्रदेश स्वास्थ प्रकोष्ठ के प्रभारी डॉ बीपी त्यागी ने बताया कि समीक्षा बैठक में यह निर्णय लिया गया है। उन्होंने बताया कि बैठक में कार्यकर्ता में जोश भर कर जीत का मंत्र दिया गया। गाँव -गाँव में राष्ट्रवादी जनसत्ता दल की चौपाल व फर्स्ट ऐड हेल्थ सेंटर बनाने का निर्णय लिया गया। 817 गाँव में प्रभारी व सहप्रभारी बनाये गये जो गाँव स्तर पर कार्य में लग गये है। बैठक में पार्टी के संस्थापक सदस्य नरेंद्र त्यागी व सभी जिलो के अध्यक्ष उपस्थित रहे। सभी ने अपनी कारगुजारी दी। उन्होंने बताया कि एक ज़िले में 13 प्रकोष्ठ बनाये गये। जिसमें महिला मोर्चा, किसान मोर्चा, अधिवक्ता मोर्चा, छात्र

मोर्चा, युवा मोर्चा,चिकित्सा प्रकोष्ठ, मजदूर मोर्चा, सांस्कृतिक मोर्चा, एससी/एसटी, अल्पसंख्यक मोर्चा व व्यापार संघ है। उससे अलग त्यागी भूमिहार समाज की 3670 शाखाओ को भी चुनाओ की तैयारी के लिये जोड़ा गया। राजपाल सिंह गौतम क्षेत्रीय अध्यक्ष राष्ट्रवादी जनसत्ता दल एससीएसटी मोर्चा नियुक्ति की गई। इस्लामुद्दीन (दादरी) को अल्प संख्यक समाज का क्षेत्रीय अध्यक्ष बनाया गया। वीरेंद्र सिंह गौतम को खरखोदा विधान सभा का अध्यक्ष बनाया गया। विवेक त्यागी को अधिवक्ता प्रकोष्ठ रास्ट्र वादी जनसत्ता दल गाज़ियाबाद का अध्यक्ष बनाया गया। विवेक त्यागी कौशाम्भी को साहिबाबाद विधान सभा का अध्यक्ष बनाया गया।

कानपुर की दो लोकसभा सीटों में अब तक दो महिलाएं पहुंची संसद

कानपुर, (हि.स.)। देश की आजादी के बाद से लगातार महिला सशक्तिकरण की बात की जा रही है, लेकिन उनको जनता का प्रतिनिधित्व करने का मौका बहुत कम ही मिल पाता है। अगर कानपुर जनपद की दोनों लोकसभा सीटों की बात की जाए तो अब तक दोनों सीटों से एक-एक महिला संसद पहुंच सकी। देश में अठारहवीं लोकसभा चुनाव के लिए उल्टी गिनती शुरू हो चुकी है और किसी भी समय चुनाव आयोग नोटिफिकेशन जारी कर सकता है। इसको लेकर राजनीतिक पार्टियां उम्मीदवारों का एलान भी कर रही हैं। कानपुर की अकबरपुर लोकसभा सीट पर भाजपा ने वर्तमान सांसद देवेन्द्र सिंह भोले पर एक बार फिर भरोसा जताया है तो वहीं मुख्य विपक्षी पार्टी सपा ने पूर्व सांसद राजाराम पाल पर दांव लगाया है। हालांकि कानपुर नगर

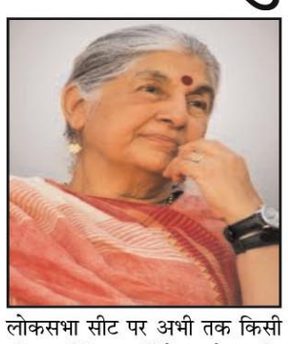

लोकसभा सीट पर अभी तक किसी भी राजनीतिक पार्टी ने अपने उम्मीदवारों की घोषणा नहीं की। लेकिन जिस प्रकार का राजनीतिक माहौल दिखाई दे रहा है उससे संभावना है कि इस सीट पर भी पुरुष उम्मीदवार जनता के सामने आएंगे। इससे अठारहवीं लोकसभा में भी दोनों सीटों पर एक बार फिर महिलाओं को प्रतिनिधित्व करने का मौका नहीं मिल सकेगा।

एक नजर में दोनों लोकसभा सीटें – कानपुर नगर जनपद में दो लोकसभा सीटें हैं, एक कानपुर नगर तो दूसरी अकबरपुर हालांकि पूर्व में 2009 से पहले यह बिल्हौर लोकसभा सीट के रुप में जानी जाती थी। कानपुर नगर की बात करें तो यहां पर छह बार कांग्रेस और पांच बार भाजपा को जीत मिली, लेकिन सभी पुरुष उम्मीदवार रहें। इस सीट पर भारतीय कम्युनिस्ट पार्टी (मार्क्सवादी) की उम्मीदवार सुभाषिनी अली 1989 में चुनाव जीती, लेकिन उनका कार्यकाल दो ही साल का रहा। वहीं अकबरपुर व पूर्व में बिल्हौर सीट की बात करें तो यहां पर कांग्रेस पांच बार और भाजपा छह बार जीत दर्ज कर चुकी है। इस सीट पर सुशीला रोहतगी कांग्रेस के टिकट पर 1967 और 1971 में सांसद चुनी गई।

प्रधानमंत्री मोदी ने झारखंड की राजधानी रांची में लाइट हाउस प्रोजेक्ट का किया वर्चुअल उद्घाटन

रांची (झारखंड), (हि.स.)। प्रधानमंत्री नरेन्द्र मोदी ने प्रधानमंत्री आवास योजना (शहरी) के तहत रांची के धुर्वा स्थित पंचमुखी मंदिर के पास बने लाइट हाउस प्रोजेक्ट का रविवार को ऑनलाइन उद्घाटन किया। इस कड़ी में राजधानी के मौसीबाड़ी मैदान पंचमुखी मंदिर के नजदीक कुल 1008 आवासों का उद्घाटन किया गया। ग्लोबल हाउसिंग टेक्नोलॉजी चैलेंज के तहत 3डी वॉल्यूमेट्रिक प्रीकास्ट विधि से 5.15 एकड़ में सात इमारत बनाए गए हैं। कुल 131 करोड़ की लागत से 18 महीनों में 1008 फ्लैट को नई तकनीक के साथ तैयार किया गया है। हरेक फ्लैट वन-बीएचके है, जो 315 स्क्वायर फीट में बना है। उद्घाटन के दौरान 10 लाभुकों को सांकेतिक रूप से फ्लैट की चाबी दी गई। लाभुकों में शोभा देवी-फ्लैट नंबर 316, केशरी देवी-फ्लैट नंबर 808, संजय कुमार कर्ण-फ्लैट नंबर 312, मनोज कुमार वर्मा-फ्लैट नंबर 606, राकेश कुमार दास-फ्लैट नंबर 607, पूनम देवी-फ्लैट नंबर 506, इंदू देवी-फ्लैट नंबर 215, मुन्नी देवी-फ्लैट नंबर 414, सबिता कुमारी-फ्लैट नंबर 610 और अजय कुमार ठाकुर-फ्लैट नंबर 306 के नाम शामिल हैं। लाभुकों ने घर मिलने की खुशी जताई और प्रधानमंत्री मोदी का आभार व्यक्त किया। उनका कहना था, अभी तक सभी किराए के मकान में रहते थे

लेकिन अब उनका खुद का मकान होगा। मौके पर रांची सांसद संजय सेठ ने कहा कि यह फ्लैट महज प्रोजेक्ट नहीं है, बल्कि प्रधानमंत्री मोदी की गारंटी है। प्रधानमंत्री का विजन है कि आज उन्हें भी घर मिला जो कभी उम्मीद भी नहीं रखते होंगे। प्रधानमंत्री गांव-गरीब और किसान सभी के लिए सोचते हैं। महिलाओं के आरक्षण प्रधानमंत्री ने ही दिया। मोदी जो कहते हैं वही करते भी हैं। यही उनकी गारंटी है। उन्होंने कहा कि प्रधानमंत्री मोदी फिर से 2024 में आ रहे हैं। दुनिया के संपन्न देश भी मान चुके हैं कि मोदी फिर से आ रहे हैं। रांची शहर की व्यवस्था को लेकर कहा कि बड़गाई में प्लांट बन कर तैयार है। यहां सीवरेज का पानी ट्रीटमेंट किया जायेगा। हटिया से भाजपा विधायक नवीन जायसवाल ने कहा कि आज कइयों का सपना पूरा हो रहा, इसकी मुझे खुशी है। घर हर किसी का सपना होता है। इसके लिए मैं प्रधानमंत्री का धन्यवाद देता हूं। उनके विजन के कारण यह सपना पूरा हो सका है। विधायक ने कहा कि जल्द ही यहां कई और सुविधाएं बढ़ेंगी। मसलन कम्युनिटी हॉल, गैस पाइपलाइन की सुविधा के लिए नगर निगम प्रशासन मिलजुल कर प्रयास करें। रांची में बने लाइट हाउस का एक फ्लैट 315 वर्ग फीट का है। इसमें एक बेडरूम, एक हॉल, एक किचेन, एक बाथरूम और एक बालकनी है। यहां बच्चों को खेलने के लिए ओपन स्पेस भी बनाया गया है। अपार्टमेंट के आसपास झूले भी लगाए गए हैं। यहां बिजली के लिए छतों पर सोलर सिस्टम भी लगाया गया है। इस मौके पर नगर विकास विभाग के सचिव अरवा राजकमल, नगरीय प्रशासन निदेशालय के निदेशक आदित्य कुमार आनंद, नगर आयुक्त अमित कुमार सहित अन्य उपस्थित थे।

एसडीएम के नेतृत्व में धनबाद जेल में जिला प्रशासन का छापा

धनबाद, (हि. स.)। जिला प्रशासन ने रविवार सुबह करीब आठ बजे धनबाद जेल में छापेमारी करने पहुंची। टीम का नेतृत्व धनबाद एसडीएम उदय रजक कर रहे थे। उनके साथ ग्रामीण एसपी कपिल चौधरी, सिटी एसपी अजीत कुमार एवं डीएसपी सहित भारी संख्या में पुलिस के जवान मौजूद थें। टीम ने जेल के भीतर अमन सिंह हत्याकांड के आरोपियों के साथ-साथ महिला एवं पुरुष वार्ड को लगभग दो घंटे तक खंगाला। इस दौरान टीम को वहाँ से नेल कटर, कैंची, चिलम, खैनी, चुनौटी के अलावा अन्य किसी भी तरह की आपत्तिजनक चीजें नहीं मिली।

राज्य में रोजगार के लिए वन विभाग की विशेष पहल

राज्य के सभी डैम और झीलों में पर्यटक ले सकेंगे बोटिंग का आनंद

रांची, (हि.स.)। राज्य में ऐसे तो कई समस्याएं हैं लेकिन बेरोजगारी का दंश सबसे ज्यादा है। समय के साथ बेरोजगार नौजवानों की फौज बढ़ती ही चली जा रही है। यही कारण है कि राज्य से लाखों लोग दूसरे राज्यों में रोजगार के लिए पलायन को विवश रहते हैं। इसे देखते हुए वन विभाग ने पहल की है। वन विभाग झारखंड के विभिन्न डैम और झीलों में बोटिंग की व्यवस्था कर रहा है, ताकि डैम और झील घूमने आने वाले लोग बोटिंग कर झारखंड की प्राकृतिक सुंदरता का लुत्फ उठा सकें। साथ ही स्थानीय लोगों को भी रोजगार मिल सके। वन विभाग की ओर से तैयारी शुरू कर दी गयी है। इसकी शुरूआत रांची के गेतलसूद डैम से की जा रही है। इस संबंध में जिला वन पदाधिकारी श्रीकांत वर्मा ने बताया कि इसकी श-

ुरूआत रांची के गेतलसूद डैम से की जा रही है। आने वाले दिनों में अन्य झीलों और जलाशयों पर भी बोटिंग शुरू की जायेगी। स्थानीय लोगों को रोजगार से जोड़ा जा सके, इसके लिए व्यवस्था शुरू की जा रही है। इसकी जिम्मेदारी लिटमस मरीन नामक संस्था को दी गई है। संस्था गेतलसूद डैम के आसपास रहने वाले लोगों को बोटिंग का प्रशिक्षण दे रही है। जो लोग प्रशिक्षण ले रहे हैं उन्हें नाविक का लाइसेंस भी दिलाया जा रहा है। वन पदाधिकारी ने बताया कि नौकायन सुविधाओं को मजबूत करने के बाद डैम और झीलों के आसपास सौंदर्यीकरण भी किया जाएगा। वन विभाग की इस पहल के पीछे मुख्य कारण झारखंड के सुदूरवर्ती और ग्रामीण इलाकों में रहने वाले मूल निवासियों को रोजगार उपलब्ध कराना है। वन विभाग की इस पहल पर स्थानीय लोगों ने भी खुशी जताई।

पीसीडीए पेंशन प्रयागराज द्वारा दो दिवसीय कैप का आयोजन

सहरसा, (हि.स.)। पूर्व सैनिक अपने पीसीडीए कार्य कराने के लिए प्रयागराज जाते थे। अब वही संबंधित अधिकारी हमारे कोशी प्रमंडल सहरसा में चल कर आ रहें है। जो स्वागत योग्य कदम है। जिसके कारण अब पूर्व सैनिक को बहुत सहुलियत होगी। उक्त बातों की जानकारी पूर्व सैनिक संघ के जिलाध्यक्ष प्रवीण कुमार झा ने दी। उन्होंने बताया कि पीसीडीए पेंशन प्रयागराज स्वयं के साथ दो आईडीएएस अधिकारियों व अन्य टीम के साथ दिनांक 21,22 मार्च को दो दिवसीय कैंप, राधा देवी, विवाह भवन रक्त काली मंदिर मत्स्य गंधा में करने जा रहे हैं। जिसके अंतर्गत अब पूर्व सैनिकों के लिए पीसीडीए प्रयागराज इन तारीख को सहरसा में ही प्रयागराज बना देंगें। उन्होंने सभी सम्मानित पूर्व सैनिक साथियों से विनम्र निवेदन है कि इस ऐतिहासिक कार्यक्रम का भरपूर फायदा उठायें। सभी साथी सशरीर सारे डाक्यूमेंट्स की छायाप्रति आधार कार्ड, पैन कार्ड पास बुक के साथ साथ उक्त तिथि को शत प्रतिशत संख्या में मौजूद रहने का कष्ट करें। उन्होंने कहा कि आज तक हम अपनी छोटी मोटी कार्य के लिए पीसीडीए प्रयागराज जाते थे। हमलोगों को भी अपना सोच बदलकर संगठन के महत्व को समझना होगा और संगठन को ताकतवर बनाना होगा।

नासा में एचईआरसी कार्यक्रम के लिए भागलपुर के युवा वैज्ञानिक गोपाल जी की टीम का चयन

भागलपुर, (हि.स.)। अमेरिकी स्पेस एजेंसी नासा द्वारा 19 और 20 अप्रेल को आयोजित ह्यूमन एक्सलपोरेन्स रोवल चैलेंज कार्यक्रम के लिए भागलपुर के युवा वैज्ञानिक गोपाल और उनकी टीम का चयन हुआ है। वैज्ञानिक गोपाल की टीम नासा जाएगी। कि इस कार्यक्रम के लिए विश्व भर से 30 टीमों का चयन हुआ है। इसमें गोपाल जी की संस्था यंग माइंड एंड रिसर्च डेवलेपमेंट इस कार्यक्रम में हिस्सा ले रही है। गोपाल जी और उनकी टीम ने चंद्रमा पर उतरने वाला ह्यूमन रोवर तैयार किया है। जिसका नासा में प्रजेंटेशन दिया जाएगा। दस लाख की लागत से यह रोवर तैयार किया गया है। विश्व में उच्च विद्यालय के स्तर से 30 टीमों का चयन हुआ है। इसमें से एक टीम गोपाल जी की रहेगी। टीम में बिहार से 22 वर्षीय गोपाल जी मेंटर रहेंगे। इसके साथ साथ 13 लोग शामिल हैं। इनमे बिहार के चार बच्चे तानिष्क उपमन्यु, कारुण्य

उपमन्यु, सूर्यनारायण रजक शामिल है। नई दिल्ली से आसना मिनोचा, कियान कनोडिया, उड़ीसा से आरुषि पैकरे, हरियाणा के लोकेश, आर्य और अरुण राजस्थान की ऐश्वर्या महाजन उत्तरप्रदेश से ओम, पल्लवी, समीर यासीन, उत्कर्ष और रोहित आंध्रप्रदेश से पठान सुलेमान यूएसए से सुनैना साहू शामिल होंगे। ये टीम एम 3 एम फाउंडेशन के सपोर्ट से नासा जाएगी। गोपाल जी की टीम द्वारा तैयार किये गए रोवर का अगर चयन हुआ तो नासा के मून मिशन के लिए यह टीम काम करेगी। इसके साथ ही गोल्ड मेडल भी हासिल करेगी। गोपाल जी ने बताया कि नासा ह्यूमन एक्सप्लोरेन्स रोवर चैलेंज कार्यक्रम कराएगी यह एक तरह से साइंस ओलंपिक है। हाई स्कूल लेवल पर दुनियां भर से 30 टीम का चयन हुआ है। उसमें से एक टीम हमारी है, जो इस साल रोवर बनाकर नासा जाएगी। एक महीने की मेहनत और दस लाख की लागत से यह रोवर तैयार हुआ है। हमारी प्रोजेक्ट को एम 3 एम फाउंडेशन सपोर्ट कर रही है। अप्रेल में हमारी टीम नासा जाएगी। अगर नासा को यह पसंद आया तो हमें गोल्ड मेडल मिलेगा। इसके साथ ही हम नासा के साथ काम करेंगे। उल्लेखनीय है कि गोपाल जी भागलपुर जिले के खरीक ध्रुवगंज गांव के रहने वाले हैं। इन्होंने 13 साल की उम्र में केले से बिजली उत्पन्न कर सबको हैरान किया था। इसके बाद केले पर कई तरह के काम किये जिससे इन्हें बनाना बॉय के नाम से भी जाना जाता है। गोपाल जी की तारीफ डोनाल्ड ट्रंप और प्रधानमंत्री नरेंद्र मोदी ने की है। नासा से इन्हें 3 बार पहले भी ऑफर मिला था।

कौआकोल के ट्रक ड्राइवर की मुजफ्फरपुर के साहेबगंज में पीट-पीटकर हत्या

नवादा, (हि स.)। जिले में कौआकोल के एक ट्रक ड्राइवर की मुजफ्फपुर के साहेबगंज में बदमाशों द्वारा पीट-पीटकर हत्या कर दिया गया। जिसकी सूचना रविवार को उनके परिजनों को नवादा में दी गई है। मृतक कौआकोल थाना क्षेत्र के बिझो गांव निवासी प्रभु यादव के 40 वर्षीय पुत्र शंकर यादव बताया जाता है। प्राप्त जानकारी के अनुसार बिझो गांव निवासी ट्रक ड्राइवर शंकर मुजफ्फरपुर के साहेबगंज नगर पंचायत से गिट्टी अनलोड कर वापस पलामू लौट रहा था। तभी उसका ट्रक का किसी ईंट लदे ट्रैक्टर से टक्कर हो गई। जिसके बाद ट्रैक्टर चालक एवं उसके बीच नोंक-झोंक की नौबत आ गई। जो बाद में मारपीट में तब्दील हो गई। इस बीच ट्रैक्टर चालक द्वारा वहां कुछ बदमाशों को बुलाकर ट्रक ड्राइवर शंकर यादव की जमकर पिटाई कर दी। जिससे वह बुरी तरह घायल हो गया। बाद में स्थानीय पुलिस के सहयोग से घायल युवक को मुजफ्फरपुर के मेडिकल हॉस्पीटल में भर्ती कराया गया। जहां ईलाज के दौरान उसकी मौत हो गई। घटना के बाद पुलिस द्वारा इसकी सूचना मृतक के स्वजनों को रविवार को दिया गया। जिसके बाद मृतक के स्वजन शव को लाने मुजफ्फरपुर रवाना हो गए। अस्पताल प्रबंधन एवं पुलिस के द्वारा शव को पोस्टमार्टम के बाद रविवार की शाम स्वजनों को सौंप दिया गया। घटना के बाद मृतक के गांव बिझो में कोहराम मच गया। मृतक के पिता,माता,पत्नी स्मिता देवी समेत दो पुत्रों एवं एक पुत्री समेत अन्य स्वजनों का रो-रोकर बुरा हाल हो गया है। मृतक अपने परिवार का एकमात्र कमाऊ सदस्य एवं जीविका का आधार था। जिसके मौत के बाद उसके परिवार पर दुःखों का पहाड़ टूटकर गिर गया है।

संपादकीय

नकली दवाओं का बाजार

भारत भारत में नकली दवाओं के उत्पादन और प्रसार का बाजार करीब 35,000 करोड़ रुपए का है। यह कोई सामान्य आंकड़ा नहीं है। इससे अनुमान लगाया जा सकता है कि कितने व्यापक स्तर पर नकली दवाएं बनाई जा रही हैं और औसत बीमार आदमी को बेची जा रही हैं! कितनी बीमारियां घनीभूत हो रही हैं और कितनों पर मौत का साया मंडरा रहा है? यह बाजार इतना व्यापक कैसे बना, यह हमारी प्रशासनिक और जांच संस्थाओं पर बड़ा सवाल है। ये नकली दवाएं, जिन्हें औषधि कहना ही गलत और पाप है, किसी गांव में या उपेक्षित कस्बे के किसी कोने में चुपचाप नहीं बनाई जा रही हैं, बल्कि राष्ट्रीय राजधानी क्षेत्र गाजियाबाद में धड़ल्ले से बनाई जाती रही हैं। गाजियाबाद में औषधि विभाग, अपराध शाखा और पुलिस के हालिया छापे में 1.10 करोड़ रुपए की नकली दवाएं बरामद की गई हैं। इनके अलावा, कंपनी कितनी दवाइयों का उत्पादन और वितरण कर चुकी होगी, इसका कोई निश्चित आंकड़ा छापा एजेंसियों ने नहीं दिया है। गाजियाबाद से लेकर यह नापाक और जानलेवा धंधा तेलंगाना, महाराष्ट्र तक फैला है। कोई गंभीर सजा नहीं। कोई गंभीर वार नहीं। कोई प्रशासनिक हस्तक्षेप और खौफ नहीं। आश्चर्य है कि जहां से नकली दवाएं पकड़ी गई हैं, वे मधुमेह, रक्तचाप और गैस सरीखी गंभीर बीमारियों की ब्रांडेड औषधियों की नकली दवाएं थीं। दवा बनाने वाली कंपनी ने ब्रांडेड औषधियों के असली पत्तों, पैकेजिंग और प्रिंटिंग मशीनों का जुगाड़ कहां से किया? अथवा नकली 'बार कोड' कैसे छाप दिए? या फर्जी बैच नंबर कैसे लिख दिए गए? ये बेहद महत्वपूर्ण और नाजुक सवाल हैं। आश्चर्य तब ज्यादा होता है, जब इन फर्जी कंपनियों के प्रतिनिधि डॉक्टरों के पास जाते हैं, उन्हें लुभावनी पेशकश के पैकेज दिए जाते हैं, जाहिर है कि ऐसे डॉक्टर भी नकली दवाएं लिखते होंगे! वे भी अपने पेशे, नैतिक संकल्प और मानवीय जिंदगियों से खिलवाड़ करते हैं। अमरीका और यूरोपीय देशों ने भी शिकायतें की हैं कि भारत में 20-25 फीसदी दवाएं नकली बेची जाती हैं। बेशक भारत की आबादी 142 करोड़ से अधिक है। उतने ही अनुपात में लोग बीमार होते हैं, लिहाजा उतनी ही दवाओं की मांग बनी रहती है। चिंतित पहलू यह भी है कि ऐसे नकलीबाज दवा कारोबारियों को जो कानूनी सजा मिलती रही है, वह अपेक्षाकृत बहुत कम है। अधिकतर मामलों में वे जमानत पर छूट जाते हैं या रसूखदारों की सिफारिशों पर उन्हें रिहा कर दिया जाता है। दरअसल यह परोक्ष रूप से हत्या के मामले हैं। चूंकि यह धंधा ही देश के साथ शत्रुता के समान है, लिहाजा यह देशद्रोह भी है। नई 'न्याय संहिता' में इसका दंड तय किया गया होगा, लिहाजा अब उन धाराओं में इन कारोबारियों को दंडित किया जाना चाहिए। हमने तेलंगाना का जिक्र किया था। तेलंगाना सरकार ने 'मेग लाइफ साइंसेज' द्वारा निर्मित 33 लाख रुपए से ज्यादा की तीन दवाओं की जांच की थी। उनमें औषधि का कोई भी तत्त्व नहीं पाया गया। औषधि नियंत्रण प्रशासन ने खुलासा किया था कि उन नकली दवाओं में केवल चॉक पाउडर और स्टार्च मिलाया गया था। तेलंगाना में पकड़ी गई कंपनी ने कागज पर हिमाचल में मुख्यालय होने का दावा किया था, लेकिन वहां भी ऐसी कोई कंपनी नहीं पाई गई। न जाने ऐसी कितनी कंपनियां देश में 'जहर' बेच रही हैं? बीते सप्ताह उत्तराखंड में भी ऐसे ही नकली दवाओं के रैकेट का पर्दाफाश किया गया था। चूंकि ये सभी दवा निर्माता इनसान की जिंदगी से खेलते रहे हैं, लिहाजा इन्हें भी 'मृत्यु-दंड' दिया जाना चाहिए। हमारा सुझाव अतिशयोक्ति वाला हो सकता है, लेकिन जो लोग मौत के विक्रेता हों, तो उन्हें कैसा दंड दिया जाए और कैसे प्रावधान हैं, चलो, उन्हें अदालत के विशेषाधिकार के अधीन सौंपते हैं। यह हजारों करोड़ का कारोबार देश की प्रख्यात दवा कंपनियों के लिए भी खतरा हैं, क्योंकि उन्हीं के ब्रांड पर नकली दवाएं बेची जा रही हैं। खबरें तो ऐसी भी हैं कि ये नकली दवाइयां रसूखदार एजेंटों के जरिए सरकारी अस्पतालों में भी सप्लाई की जाती रही हैं। यानी सामूहिक नरसंहार का खेल खेला जा रहा है। क्या सरकार को यह साजिश, कुकर्म और तिजौरियां भरने के लालच का दुष्चक्र नहीं पता? हम यह मानने को तैयार नहीं हैं। इसी के साथ जो डाक्टर नकली दवाएं मरीजों के लिए लिखते हैं, उन पर भी कड़ी से कड़ी कार्रवाई होनी चाहिए। डाक्टरों को जब नॉन प्रेक्टिसिंग एलाउंस दिया जा रहा है, तो उन्हें कम से कम यह फर्ज तो निभाना ही चाहिए कि वे मरीजों के हकों के लिए लड़ें।

> गाजियाबाद में औषधि विभाग, अपराध शाखा और पुलिस के हालिया छापे में 1.10 करोड़ रुपए की नकली दवाएं बरामद की गई हैं। इनके अलावा, कंपनी कितनी दवाइयों का उत्पादन और वितरण कर चुकी होगी, इसका कोई निश्चित आंकड़ा छापा एजेंसियों ने नहीं दिया है। गाजियाबाद से लेकर यह नापाक और जानलेवा धंधा तेलंगाना, महाराष्ट्र तक फैला है। कोई गंभीर सजा नहीं। कोई गंभीर वार नहीं। कोई प्रशासनिक हस्तक्षेप और खौफ नहीं। आश्चर्य है कि जहां से नकली दवाएं पकड़ी गई हैं, वे मधुमेह, रक्तचाप और गैस सरीखी गंभीर बीमारियों की ब्रांडेड औषधियों की नकली दवाएं थीं।

आईटी सेक्टर हो या मेकैनिकल, समाजसेवा हो या राजनीति, महिलाएं आत्मविश्वास के साथ आगे बढ़ रही

लैंगिक समानता की बातें तो बड़ी बड़ी होती हैं मगर हकीकत कुछ और ही है

डॉ. नीलम महेंद्र

ईश्वर की बनाई इस सृष्टि में मानव के रूप में जन्म लेना एक दुर्लभ सौभाग्य की बात होती है। और जब वो जन्म एक स्त्री के रूप में मिलता है तो वो परम सौभाग्य का विषय होता है। क्योंकि स्त्री ईश्वर की सबसे खूबसूरत वो कलाकृति है जिसे उसने सृजन करने की पात्रता दी है। सनातन संस्कृति के अनुसार संसार के हर जीव की भांति स्त्री और पुरुष दोनों में ही ईश्वर का अंश होता है लेकिन स्त्री को उसने कुछ विशेष गुणों से नवाजा है। यह गुण उसमें नैसर्गिक रूप से पाए जाते हैं जैसे सहनशीलता, कोमलता, प्रेम, त्याग, बलिदान ममता। यह स्त्री में पाए जाने वाले गुणों की ही महिमा होती है कि अगर किसी पुरुष में स्त्री के गुण प्रवेश करते हैं तो वो देवत्व को प्राप्त होता है लेकिन अगर किसी स्त्री में पुरुषों के गुण प्रवेश करते हैं तो वो दुर्गा का अवतार चंडी का रूप धर लेती है जो विध्वंसकारी होता है। किंतु वही स्त्री अपने स्त्रियोचित नैसर्गिक गुणों के साथ एक गृहलक्ष्मी के रूप में अन्नपूर्णा और एक माँ के रूप में ईश्वर स्वरूपा बन जाती है। देखा जाए तो इस सृष्टि के क्रम को आगे बढ़ाने की प्रक्रिया में जो जिम्मेदारियां ईश्वर ने एक स्त्री को सौंपी हैं उनके लिए एक नारी में इन गुणों का होना आवश्यक भी है। लेकिन इसके साथ ही हमारी सनातन संस्कृति में शिव का अर्धनारीश्वर रूप हमें यह भी बताता है कि स्त्री और पुरुष एक दूसरे के पूरक हैं प्रतिद्वंद्वी नहीं और स्त्री के ये गुण उसकी शक्ति हैं कमजोरी नहीं। भारत तो वो भूमि रही है जहां प्रभु श्री राम ने भी सीता माता की अनुपस्थिति में अश्वमेध यज्ञ उनकी सोने की मूर्ति के साथ किया था। भारत की संस्कृति तो वो है जहाँ कृष्ण भगवान को नन्दलाल कहा जाता था तो वो देवकीनंदन और यशोदानन्दन भी थे। श्री राम दशरथ नन्दन थे तो कौशल्या नन्दन होने के साथ-साथ सियावर भी थे। भारत तो वो राष्ट्र रहा है जहाँ मैत्रैयी गार्गी इंद्राणी लोपमुद्रा जैसी वेद मंत्र दृष्टा विदुषी महिलाएं थीं तो कैकई जैसी रानियां भी थीं जो युद्ध में राजा दशरथ की सारथी ही नहीं थीं बल्कि युद्ध में राजा दशरथ के घायल होने की अवस्था में उनकी प्राण रक्षक भी बनीं। लेकिन इसे क्या कहा जाए कि स्त्री शक्ति के ऐसे गौरवशाली सांस्कृतिक अतीत के बावजूद

वर्तमान भारत में महिलाओं को सामाजिक रूप सशक्त करने की दिशा में सरकारों को महिला दिवस मनाने जैसे विभिन्न प्रयास करने पड़ रहे हैं। समझने वाली बात यह है कि आज जब हम महिलाओं के अधिकारों की बात करते हैं और लैंगिग समानता की बात करते हैं तो हम मुद्दा तो सही उठाते हैं लेकिन विषय से भटक जाते हैं। मुद्दे की अगर बात करें, तो आज महिलाएं हर क्षेत्र में अपने कदम रख रही हैं। धरती हो या आकाश, आईटी सेक्टर हो या मेकैनिकल, समाजसेवा हो या राजनीति, महिलाएं आत्मविश्वास के साथ आगे बढ़ रही हैं। और अपनी कार्यकुशलता के दम पर अपनी प्रतिभा का लोहा भी मनवा रही हैं। आज विश्व के अनेक देशों के शीर्ष पदों पर महिलाएं विराजमान हैं। इसके अलावा आज के आत्मनिर्भर भारत के इस दौर में अनेक महिला उद्यमी देश की तरक्की में अपना योगदान दे रही हैं। लेकिन यह तस्वीर का एक रुख है। तस्वीर का दूसरा रुख है 2021 की एक सर्वे रिपोर्ट जिसमें यह बात सामने आती है कि 37 प्रतिशत महिलाओं को उसी काम के लिए पुरुषों के मुकाबले कम वेतन दिया जाता है। 85 फीसद महिलाओं का कहना है कि उन्हें पदोन्नति और वेतन के मामले में नौकरी में पुरुषों के समान अवसर नहीं मिलते। लिंक्डइन की इस सर्वे रिपोर्ट के अनुसार आज भी कार्य स्थल पर कामकाजी महिलाओं के साथ भेदभाव किया जाता है। महिलाओं को काम करने के समान अवसर उपलब्ध कराने के मामले में 55 देशों की सूची में भारत 52वें नम्बर पर है। इसे क्या कहा जाए कि हम वैश्विक स्तर पर महिला दिवस जैसे आयोजन करते हैं जिसमें महिलाओं को पुरुषों के समान अधिकार देने की बातें करते हैं लेकिन जब तनख्वाह, पदोन्नति, समान अवसर प्रदान करने जैसे विषय आते हैं तो हम 55 देशों की सूची में अंतिम पायदानों पर होते हैं। जाहिर है कि जब इस मुद्दे पर चर्चा होती है तो अनेक तर्क वितर्कों के माध्यमों से महिला सशक्तिकरण से लेकर नारी मुक्ति और स्त्री उदारवाद से लेकर लैंगिक समानता जैसे भारी भरकम शब्द भी सामने आते हैं और यहीं हम विषय से भटक जाते हैं क्योंकि उपरोक्त विमर्शों के साथ शुरू होता है पितृसत्तात्मक समाज का विरोध। यह विरोध शुरू होता है पुरुषों से बराबरी के आचरण के साथ। पुरुषों जैसे कपड़ों से लेकर पुरुषों जैसा आहार विहार जिसमें मदिरा पान सिगरेट सेवन तक शामिल होता है। जाहिर है कि तथाकथित उदारवादियों का स्त्री विमर्श का यह आंदोलन उदारवाद के नाम पर फूहड़ता के साथ शुरू होता है और समानता के नाम पर मानसिक दिवालियेपन पर खत्म हो जाता है। हमें यह समझना चाहिए कि जब हम महिलाओं के लिए लैंगिग समानता की बात करते हैं तो हम उनके साथ होने वाले लैंगिग भेदभाव की बात कर रहे होते हैं। इस क्रम में समझने वाला विषय यह है कि अगर यह लैंगिक भेदभाव केवल महिलाओं द्वारा पुरुषों के समान कपड़े पहनने या फिर आचरण रखने जैसे सतही आचरण से खत्म होना होता तो अमेरिका और यूरोपीय संघ जैसे तथाकथित विकसित और आधुनिक देशों में यह कब का खत्म हो गया होता। लेकिन सच्चाई तो यह है कि इन देशों की महिलाएं भी अपने अधिकारों के लिए आज भी संघर्ष कर रही हैं। दरअसल महत्वपूर्ण तथ्य यह है कि जब हम महिला अधिकारों के लिए लैंगिक समानता की बात करते हैं तो उसके मूल में एक वैचारिक चिंतन होता है कि एक सभ्य और विकसित समाज अथवा परिवार अथवा एक व्यक्ति के रूप में महिलाओं के प्रति हमारा व्यवहार समान, हमारी सोच समान, हमारा दृष्टिकोण समान, समान कार्य के लिए उन्हें दिया जाने वाला वेतन पुरुष के समान और जीवन में आगे जाने के लिए उन्हें मिलने वाले अवसर समान रूप से उपलब्ध हों।

> सनातन संस्कृति के अनुसार संसार के हर जीव की भांति स्त्री और पुरुष दोनों में ही ईश्वर का अंश होता है लेकिन स्त्री को उसने कुछ विशेष गुणों से नवाजा है। यह गुण उसमें नैसर्गिक रूप से पाए जाते हैं जैसे सहनशीलता, कोमलता, प्रेम, त्याग, बलिदान ममता। यह स्त्री में पाए जाने वाले गुणों की ही महिमा होती है कि अगर किसी पुरुष में स्त्री के गुण प्रवेश करते हैं तो वो देवत्व को प्राप्त होता है लेकिन अगर किसी स्त्री में पुरुषों के गुण प्रवेश करते हैं तो वो दुर्गा का अवतार चंडी का रूप धर लेती है जो विध्वंसकारी होता है।

दृष्टि कोण

समानता का मूल्य सबके लिए, फिर लिंग-तटस्थ फैसलों की इतनी कमी क्यों

बीते दिनों इंदौर के परिवार न्यायालय ने एक पत्नी को भरण-पोषण के लिए हर महीने अपने पति को पांच हजार रुपये देने का आदेश दिया। अमूमन देश भर की अदालतों में पत्नी को गुजारा भत्ता देने के आदेश दृष्टिगोचर होते हैं। बेशक यह देश का ऐसा पहला मामला नहीं है, जहां वैवाहिक विवाद की स्थिति में एक पत्नी द्वारा पति को गुजारा भत्ता देने के आदेश दिए गए हों। लेकिन पिछले सात दशकों में ऐसे 'लिंग-तटस्थ' निर्णयों को उंगलियों पर गिना जा सकता है। सितंबर, 1988 में 'ललित मोहन बनाम तृप्ता देवी' के मामले में निर्णय देते हुए जम्मू एवं कश्मीर उच्च न्यायालय ने कहा था कि 'चूंकि पति की कोई स्वतंत्र आय नहीं है और प्रतिवादी पत्नी हिंदू विवाह अधिनियम 1955 की धारा 30 और 31 (मौजूदा हिंदू विवाह अधिनियम, 1955 की धारा 24 और 25) के अनुसार, पति को गुजारा भत्ता देने की स्थिति में है, अतः याचिकाकर्ता पति को सौ रुपये प्रति माह भरण-पोषण दिया जाए।' उल्लेखनीय है कि हिंदू विवाह अधिनियम की धारा 24 'लिंग तटस्थ' है। लिंग तटस्थ वह विचार है, जहां जैविक अंतर के कारण सामाजिक, सांस्कृतिक तथा वैधानिक स्तर पर विभेद परिलक्षित न हो। लिंग-तटस्थ व्यवस्था, बिना किसी व्यवधान के सामाजिक गतिशीलता को बनाए रखने का आश्वासन भी है। अगर हम भारतीय वैधानिक व्यवस्था को इस संदर्भ में देखें, तो हिंदू विवाह अधिनियम की धारा 24 तथा 25 के प्रावधान लिंग तटस्थ हैं। दिल्ली उच्च न्यायालय ने 31 मार्च, 2011 को 'रानी सेठी बनाम सुनील सेठी' मामले में कहा था कि 'हिंदू विवाह अधिनियम की धारा 24 का उद्देश्य ऐसे जीवनसाथी को सहायता प्रदान करना है, जिसके पास आय का कोई स्वतंत्र स्रोत नहीं है और वह अपना भरण-पोषण करने में असमर्थ है।' दिल्ली उच्च न्यायालय ने इसी आधार पर पत्नी को, पति को बीस हजार रुपये देने का आदेश दिया था। लिंग तटस्थ कानून की मांग विगत कुछ दशकों से उठ रही है और इसके पीछे स्पष्ट तर्क यह है कि जब संविधान का मूल भाव बिना किसी लिंग भेद के समानता की प्रस्थापना करना है, तो क्यों वैधानिक स्तर पर स्त्री विशेषाधिकार कानून हैं? इस तर्क को

अयोग्य मानते हुए यह दलील दी जाती है कि चूंकि महिलाएं पुरुष सत्तात्मक व्यवस्था में प्रताड़ित और पीड़ित रही हैं, इसलिए उनके संरक्षण और संवर्धन के लिए कानून का एकपक्षीय होना न्यायसंगत है। इसमें किंचित भी संदेह नहीं कि दुनिया भर में सहस्राब्दियों से महिलाएं हाशिये पर धकेल दी गई थीं और इसके विरोध में लैंगिक समानता का संघर्ष जन्मा। वैचारिक, सामाजिक तथा वैधानिक स्तर पर महिलाओं को सामान्य स्तर पर लाने की जद्दोजहद जैसे-जैसे आगे बढ़ती गई, वैसे-वैसे लैंगिक समानता का वास्तविक अर्थ अपना अस्तित्व खोता चला गया। 'लैंगिक समानता' को मात्र महिलाओं की समानता समझना उसके अर्थ को खंडित करता है। लैंगिक समानता का वास्तविक और संपूर्ण अर्थ बिना किसी लिंग भेद के समानता स्थापित करना है। महिलाओं का समानता का संघर्ष एक संवेदनशील सामाजिक व्यवस्था में अपेक्षित और अपरिहार्य भी है, परंतु यह कहना कि 'विश्व के सभी पुरुष क्रूर, असंवेदनशील तथा रूढ़िवादी हैं', दुर्भाग्यपूर्ण है। बीते दशकों में शिक्षा, रोजगार तथा अपने अधिकारों के प्रति जागरूकता ने महिलाओं को सशक्त बनाया है और वह आर्थिक स्वावलंबन की ओर बढ़ रही हैं। हालांकि वह अब भी स्वावलंबन का अपेक्षित स्तर अर्जित नहीं कर पाई हैं। परंतु यह मानना कि उनकी स्थिति दशकों पूर्व जैसी ही है, महिला सशक्तीकरण से संबंधित आंकड़ों से मेल नहीं खाता। दूसरी तरफ, 2017 में 'द मेलबॉक्स : ए स्टडी ऑन बीइंग ए यंग मैन इन द यूएस, यूके ऐंड मेक्सिको' अध्ययन पुरुष होने की पीड़ा को बखूबी बयान करता है। यह बताता है कि पुरुषों पर यह दबाव निरंतर बना रहता है कि वे अधिकाधिक धन अर्जित करें, जिससे उनका परिवार भौतिक संसाधनों को सहजता से प्राप्त कर सके। अगर किसी कारणवश वह अपेक्षानुरूप ऐसा नहीं कर पाते, तो उन्हें कमतर और नकारा माना जाता है।

कुछ अलग

विश्व सिनेमा की जादुई दुनिया

ओसेनिक महादेश का छठवां सबसे बड़ा देश न्यूजीलैंड, ऑस्ट्रेलिया के उत्तर तथा फिजी, न्यू कैलेडोनिया तथा टोन्गा द्वीप के दक्षिण में स्थित है। इसकी राजधानी वेलिंग्टन है और यहां कई भाषाओं को राजकीय स्वीकृति प्राप्त है। माओरी, इंग्लिश, न्यूजीलैंड साइन लैंग्वेज यहां की ऑफिशियल भाषाएं हैं। माउरी लोगों की संस्कृति दुनिया की अन्य संस्कृतियों से बिल्कुल भिन्न है, यह बहुत विशिष्ट भी है। न्यूजीलैंड की प्राकृतिक सुंदरता फिल्म बनाने वालों को आकर्षित करती है। दुनियाभर की फिल्म टीम यहां शूटिंग के लिए आती हैं। यहां की बनी और यहां के लोगों द्वारा बनाई फिल्में विश्व में न केवल सराही गई हैं वरन उन्हें विशिष्ट पुरस्कार भी प्राप्त हैं। न्यूजीलैंड की बाल कलाकार ग्यारह साल की एना पॉकिन को 'पियानो' फिल्म की बेटी फ्लोरा का पात्र निभाने के लिए सहायक अभिनेत्री का अकादमी पुरस्कार मिला। वह ऑस्कर पाने वाली न्यूजीलैंड की पहली बाल कलाकार है। न्यूजीलैंड में फीचर फिल्में बनती हैं, पर आज बात करती हूं, वहां बनने वाली डॉक्यूमेंट्री और उसके इतिहास की। वहां बनी जो पहली डॉक्यूमेंट्री प्राप्त होती है, वह है- 'द क्वीन'स वर्ल्ड टूर'। एक घंटा 24 मिनट की अवधि यह 1954 में बनी। यह क्वीन एलिजाबेथ द्वितीय के विश्व भ्रमण को कवर करती है। पूरे विश्व की यात्रा नहीं, असल में फिजी द्वीप समूह, द फ्रेंडली द्वीप समूह तथा न्यूजीलैंड की यात्रा को प्रस्तुत करती है। फिजी तथा द फ्रेंडली आईलैंड में महारानी के सम्मान में कुछ समारोह हुए, जिन्हें महारानी ने उपस्थित हो अनुग्रहित किया। न्यूजीलैंड में महारानी ने कुछ माओरी रीति-रिवाजों में भाग लिया। यही सब इस डॉक्यूमेंट्री में रिकॉर्ड किया गया है। इसके बाद 1983 में 2 घंटे 3 मिनट की 'मेरी क्रिसमस मिस्टर लॉरेंस' नामक वृतचित्र मिलता है। द्वितीय विश्वयुद्ध के दौरान एक ब्रिटिश कर्नल ने ब्रिटिश युद्ध बंदियों तथा जापान कैम्प कमान्डर के बीच सांस्कृतिक पुल बनाने के लिए यह बनाई ताकि खून-खराबे को रोका जा सके। 1986 में बनी, 'एडवेंचर्स इन माउरीलैंडः एलेक्जेंडर मार्की एंड द मेकिंग ऑफ हे टिकी'। यह 1 घंटे 11 मिनट की डॉक्यूमेंट्री क्लासिक फिल्म प्रशंसकों को खुश कर देती है, क्योंकि इसमें 'बिहाइंड-द-सीन्स' की झांकी मिलती है। एलेक्जेंडर मार्की के 1935 के हे टिकी बनाने के सारे सेट न्यूजीलैंड में बना कर, यहीं इसकी शूटिंग की गई। साथ ही मूल फिल्म, कास्ट और टीम के प्रोजेक्ट पर काम करते वक्त के फुटेज का उपयोग किया गया है। यह बाद के फिल्म बनाने वालों पर इसके प्रभाव को भी दिखाती है। 'रस्टी नट्स एम/सी ग्रैंड चैलेंज' मोटरसाइकिल रेस पर बनी है। 2 घंटे 26 मिनट की इस डॉक्यूमेंट्री में रस्टी नट्स मोटरसाइकिल क्लब के 20 वर्ष पूरे होने पर हुए समारोह को समेटा गया है। इस ग्रेट चैलेंज में 130 राइडर ने 1000 मील की यात्रा 24 घंटे में तय की थी। यह यात्रा न्यूजीलैंड के सेंट्रल नॉर्थ आइलैंड में हुई थी। यह क्लब सदर्न क्रॉस तथा सर वॉल्टर रैली भी आयोजित करता है। न्यूजीलैंड में खेतों तथा जल स्रोतों में हेलीकॉप्टर से आकर्षक खानों की चीजों में मिला कर जहर छिड़का जाता है। 'ए शेडो ऑफ डाउट' (2007) इसके छिड़काव से होने वाले असर को दिखाती है। इस छिड़काव का उद्देश्य चूहों और पोसम्स (possums) प्रजाति को समाप्त करना है। मगर इनके साथ यह जहर अन्य ढेर सारे जानवरों, कीट-पतंगों तथा पक्षियों को खत्म कर डालता है।

देश दुनीया से

पाकिस्तान के नक्शे कदम पर नेपाल

नेपाल की ताजा घटनाएं कुछ महत्वपूर्ण संकेत देती हैं, जिनमें कुछ नई हैं, तो कुछ पुरानी। पहली बात तो यह है कि यह कुछ पाकिस्तान के घटनाक्रम जैसा है, जहां पिछले महीने चुनावी नतीजे के बाद त्रिशंकु सदन की स्थिति पैदा होने पर दूसरे और तीसरे नंबर की पार्टियों ने मिलकर नई सरकार बनाई और सबसे ज्यादा सीटें जीतने वाले इमरान खान की पार्टी समर्थित उम्मीदवारों को विपक्ष में बैठने के लिए मजबूर कर दिया। ठीक उसी तरह नेपाली कांग्रेस, जिसने पिछले वर्ष चुनाव में सबसे ज्यादा सीटें जीती थीं, को सत्ता से बाहर कर दिया गया। दूसरी बात, संख्याबल के खेल ने खुद को दोहराया है, जिसमें सिद्धांतों के लिए कोई जगह नहीं है। नेपाल के लोग राजशाही से लेकर म्यूजिकल चेयर का खेल खेलने वाले राजनेताओं के बीच फंसकर रह गए हैं। नेपाली कांग्रेस के प्रमुख देउबा पांच बार और ओली दो बार प्रधानमंत्री बने हैं, जबकि प्रचंड का यह तीसरा कार्यकाल चल रहा है। तीसरी बात, जैसा कि एक समय दुनिया भर के समाजवादियों के लिए कहा गया था, वह नेपाली कम्युनिस्टों पर भी सटीक बैठता है कि वे कुछ समय के बाद साथ नहीं रह सकते और ज्यादा दिनों तक अलग भी नहीं रह सकते। विरोधी खेमे के प्रतिद्वंद्वी माओवादी, कम्युनिस्ट एवं समाजवादी अब नए सहयोगी बन गए हैं। ऐसे में सवाल उठता है कि क्या नेपाली कांग्रेस सिर्फ नेपाल ही नहीं, बल्कि पूरे दक्षिण एशिया में चीन के बढ़ते प्रभुत्व और सीपीएन-यूएमएल के प्रमुख केपी शर्मा ओली के कदमों से बेखबर थी? इसके अलावा, नेपाली कांग्रेस कुछ मंत्री पदों को लेकर प्रचंड के साथ अपने बढ़ते मतभेदों को दूर करने में क्यों असमर्थ रही? चौथी बात, जो महत्वपूर्ण है, वह यह कि जिस तरह पाकिस्तान में पर्दे के पीछे सरकार गठन में सेना प्रेरक की भूमिका में थी, क्या नेपाल को वह प्रेरणा चीन से मिली थी? सत्ता से बेदखल हुई नेपाली कांग्रेस ने तो नेपाल के वामपंथियों के बीच सुलह कराने के पीछे चीन के हाथ होने का संकेत दिया ही है। नेपाल में चीन के बेल्ट ऐंड रोड पहल की गति को भी एक कारक के रूप में देखा जाता है। नेपाल में इस तरह के कई बदलाव हुए हैं और नेपाल का नवीनतम सियासी घटनाक्रम इन सभी कारकों का संयोजन प्रतीत होता है। पुष्प कमल दहल प्रचंड ने, जो दिसंबर, 2022 में ओली के सीपीएन-यूएमएल के समर्थन से प्रधानमंत्री बने थे, कुछ ही महीनों के बाद ओली के साथ गठबंधन तोड़कर नेपाली कांग्रेस से हाथ मिला लिया था। इस बार, कुछ परियोजनाओं के लिए बजट आवंटन के मुद्दे पर माओवादी सेंटर और नेपाली कांग्रेस के नेता और वित्त मंत्री महत और प्रचंड के बीच मतभेद बढ़ गए। इसके अलावा, नेपाली कांग्रेस के अध्यक्ष देउबा चाहते थे कि उनकी पार्टी के वरिष्ठ नेता और नवनिर्वाचित विधायक कृष्णा सितौला को नेशनल एसेंबली का अध्यक्ष बनाया जाए, जबकि प्रचंड अपनी पार्टी के सदस्य को इस पर रखना चाहते थे। लगता है कि ओली ने इसी मतभेद का फायदा उठाया। अपने नए स्वरूप में यह सरकार भी ज्यादा दिन नहीं चलने वाली है। मौजूदा संसद का कार्यकाल अब मात्र तीन वर्ष बचा है। पिछले चुनाव में त्रिशंकु सदन की स्थिति में सांसदों की खरीद-फरोख्त हुई और लगातार राजनीतिक अस्थिरता बनी रही। जहां तक चीन का सवाल है, उसने उसी दिन तुरंत अपनी प्रतिक्रिया व्यक्त की। चीन के विदेश मंत्रालय के प्रवक्ता ने कहा, 'बीजिंग नई सरकार के साथ काम करने को इच्छुक है...हमें उम्मीद है कि नेपाल में सभी दल एकजुट होंगे और नई सरकार के गठन, राजनीतिक स्थिरता, आर्थिक विकास और लोगों की आजीविका में सुधार से संबंधित कार्यों को सुचारू रूप से आगे बढ़ाने के लिए सहयोग करेंगे।' नेपाल के दूसरे बड़े पड़ोसी भारत ने अब तक कोई प्रतिक्रिया नहीं दी है। नेपाल का घटनाक्रम तब सामने आया है, जब भारत हिंद महासागर में मालदीव के सख्त रवैये से जूझ रहा है। नेपाल में हुआ बदलाव बिल्कुल आश्चर्यजनक या अचानक नहीं है। नेपाली कांग्रेस और प्रचंड की पार्टी माओवादी सेंटर के बीच लंबे समय से मंत्रिमंडल में फेरबदल और नेशनल एसेंबली के अध्यक्ष पद को लेकर मतभेद गहरा रहे थे।

> नेपाली कांग्रेस, जिसने पिछले वर्ष चुनाव में सबसे ज्यादा सीटें जीती थीं, को सत्ता से बाहर कर दिया गया। दूसरी बात, संख्याबल के खेल ने खुद को दोहराया है, जिसमें सिद्धांतों के लिए कोई जगह नहीं है। नेपाल के लोग राजशाही से लेकर म्यूजिकल चेयर का खेल खेलने वाले राजनेताओं के बीच फंसकर रह गए हैं। नेपाली कांग्रेस के प्रमुख देउबा पांच बार और ओली दो बार प्रधानमंत्री बने हैं, जबकि प्रचंड का यह तीसरा कार्यकाल चल रहा है। तीसरी बात, जैसा कि एक समय दुनिया भर के समाजवादियों के लिए कहा गया था, वह नेपाली कम्युनिस्टों पर भी सटीक बैठता है कि वे कुछ समय के बाद साथ नहीं रह सकते और ज्यादा दिनों तक अलग भी नहीं रह सकते।

आप का नजरीया

मन, मकसद और मंसूबे

विकास के नए स्रोत पर खड़ी हिमाचल सरकार खुद को चिन्हित करती हुई, नागरिक आशाओं की पैरवी कर रही है। राजनीतिक घटनाक्रम के अतीत से निकल कर सुक्खू सरकार के पैगाम अपनी तीव्रता के केंद्र बिंदुओं पर प्रकाश डाल रहे हैं। गारंटियों की इतिला के बाद विकास की गंगा के साथ मुख्यमंत्री के संदेश स्पष्ट हैं और इसी आधार पर कांगड़ा व हमीरपुर के नाम दर्ज 861 करोड़ अपनी कहानी बता रहे हैं। लाभान्वित विधानसभा क्षेत्र मुखातिब हैं, तो सरकार की प्राथमिकताएं भी चमत्कार कर रही हैं। वर्षों से एक नए बस स्टैंड की उम्मीद में हमीरपुर की करवटें बदल रही हैं। करीब 70 करोड़ की लागत से बनने जा रहे बस स्टैंड निर्माण का मुहूर्त आशाजनक है, तो इसी तरह पर्यटन राजधानी के ख्वाब कांगड़ा में मुख्यमंत्री के कदमों की आहट सुन रहे हैं। पहली फेहरिस्त में पर्यटन प्राथमिकताओं का आगाज बनखंडी के चिडियाघर में चहक रहा है, तो नगरोटा बगवां के केंद्र में महक रहा है। छह सौ करोड़ की लागत से चिडियाघर का स्वरूप वाकई पर्यटन के जंगल में मंगल करने का इरादा रखता है, तो नगरोटा में 241 करोड़ की पर्यटन परियोजनाओं का शृंगार आने वाले कल का महत्त्व बता रहा है। हो सकता है राजनीतिक समीकरणों की खिलखिलाहट में विकास के नक्शे भी नए अंदाज में गरज रहे हों, लेकिन उम्मीदों के गुलदस्ते लिए मुख्यमंत्री सुखविंदर सिंह सुक्खू अब मन, मकसद और मंसूबों की नई हाजिरी लगा रहे हैं। कांगड़ा का सियासी चित्रण हर सरकार में देखा और समझा जाता है। इस बार भी बेदखल विधायकों के प्रकरण के दो छोर, दो इतिहास और दो नेताओं की युगलबंदी में राजनीतिक खनन कर गया। ऐसे में राज्यसभा चुनाव की गणना में कई भूगोल, तो कई दुर्ग बन गए हैं। सरकार से छह, लेकिन सत्ता से कुल नौ विधायक छिटके हैं, तो अब विकास के मायने भी बदल सकते हैं। इसलिए कांगड़ा की भूमि पर मुख्यमंत्री का आशीर्वाद नगरोटा बगवां में देखा गया। यहां संसदीय क्षेत्रों की परिपाटी में कांगड़ा का दूसरा भाग अब हमीरपुरी हवाओं का मूल्यांकन है, इसलिए बनखंडी की शोहरत का सदन अलग हो जाता है। इसी तरह केंद्रीय विश्वविद्यालय परिसर की देखरेख में, देहरा में गर्दन उठा रही इमारतें बताती है कि इस ताजपोशी का गणित कहां ठीक बैठता है। अब विकास के गलियारे एक तरह से सियासत के भी गलियारे हैं। अतः विकास की शब्दावली सिर्फ ईंट-पत्थर नहीं, कई बार पथराव भी है। कांगड़ा के एक छोर में हमीरपुर संसदीय क्षेत्र पुष्पित हुआ, तो दूसरे छोर में नगरोटा बगवां पल्लवित हुआ। ऐसे में कांगड़ा की पर्यटन राजधानी कहीं आज की राजनीतिक राजधानी ही न हो जाए। यह इसलिए भी कि नगरोटा बगवां के साथ लगती कांगड़ा जिला की राजधानी यानी धर्मशाला में केंद्रीय विश्वविद्यालय का प्रस्तावित परिसर गहन उपेक्षा के बादलों से घिरा किससे फरियाद करे। इसी संघर्ष में नागरिक समाज वर्षों से जूझ रहा है और एक विधायक का सियासी सफर रूठ रहा है। कांगड़ा के नाम करोड़ों की राशि, लेकिन सीयू परिसर के ढाई सौ करोड़ बचाने के लिए तीस करोड़ भी उपलब्ध नहीं। प्रश्न अब यह है कि सरकार अगर बागी विधायकों को सबक सिखाते-सिखाते कहीं इन विधानसभा क्षेत्रों की जनता को भी सबक न सिखा दे।

पाकिस्तान में दो अलग-अलग सैन्य कार्रवाई में 10 आतंकी ढेर, आईएसपीआर ने दी जानकारी

इस्लामाबाद ।
पाकिस्तान में एक बार फिर सेना और आंतकवादियों में मुठभेड़ हो गई। पाकिस्तानी सुरक्षा बलों ने खुफिया जानकारी के आधार में खैबर पख्तूनख्वा में दो अलग-अलग अभियानों को अंजाम दिया। दोनों ऑपरेशनों में सेना ने 10 आतंकियों को मार गिराया। आईएसपीआर ने बताया कि ऑपरेशन अफगानिस्तान सीमा से लगे उत्तरी वजीरिस्तान जिले में चलाया गया था। आईएसपीआर के अनुसार, एक ऑपरेशन के दौरान सेना ने चार आंतकियों को मार डाला तो वहीं चार और आंतकियों को सुरक्षा बलों ने ढेर कर दिया। वहीं, अफगानिस्तान सीमा से पाकिस्तान में घुसने की कोशिश कर रहे दो आतंकवादियों को भी एक ऑपरेशन में सैनिकों ने ढेर किया। इस दौरान तीन आंतकी घायल हो गए। पाकिस्तानी अधिकारी के अनुसार, अफगानिस्तान में जब से तालिबान ने सत्ता हासिल की है, तब से पाकिस्तान में आंतकी घटनाओं में वृद्धि हुई है।

जमान पार्क हमला मामले में पाक पत्रकार इमरान रियाज को जमानत

पाकिस्तान की आतंकवाद निरोधक अदालत ने जमान पार्क हमला मामले में गिरफ्तार पत्रकार इमरान रियाज को जमानत दे दी। रियाज को पिछले साल मार्च में पूर्व प्रधानमंत्री इमरान खान के लाहौर आवास पर झड़प के दौरान बर्बरता और पुलिस अधिकारियों पर हमला करने के आरोप में गिरफ्तार किया गया था। उनकी जमानत याचिका पर सुनवाई करते हुए अदालत ने रियाज को दो लाख रुपये की राशि जमा करने का आदेश दिया है।

चुनावी प्रणाली में सुधार करने के लिए आम सहमति

पाकिस्तान की सत्तारूढ़ दल पीएमएल-एन पार्टी और पीपीपी कार्यवाहक प्रणाली को खत्म करने और राजनीतिक रूप से अस्थिर और नकदी की कमी से जूझ रहे देश की चुनावी प्रणाली में सुधार करने के लिए आम सहमति पर पहुंच गए हैं। मीडिया रिपोर्ट के अनुसार, पीएमएल-एन और पीपीपी ने चुनावी प्रक्रिया को सरल और आसान बनाने के लिए चुनाव सुधारों के लिए कानून का मसौदा तैयार करने का भी समर्थन किया है।

जागरूकता सत्र आयोजित करेंगे बलूच नेता

बलूच नेता महारंग बलूच ने घोषणा की कि वे बाढ़ के बाद ग्वादर की वास्तविक स्थिति का पता लगाने के लिए 10 मार्च को एक जागरूकता सत्र आयोजित करेंगे। एक्स पर उन्होंने कहा कि जीवन जीने के स्वदेशी तरीकों में व्यवधान और व्यवस्थित नरसंहार बलूच लोगों के खिलाफ जघन्य अपराधों में योगदान देने वाली एक बड़ी चुनौती है।

न्यूज ब्रीफ

वर्जीनिया की सीनेट में भारतवंशी पत्रकार का सम्मान, काम की सराहना करते हुए सर्वसम्मति से पारित हुआ प्रस्ताव

वॉशिंगटन । भारतीय-अमेरिकी पत्रकार टी विष्णुदत्त जयरामन एक बार फिर सुर्खियों में हैं। दरअसल, वर्जीनिया के सदन ने जयरामन के पत्रकारिता और विदेश नीति के प्रति समर्पण के लिए उनके काम की सराहना करते हुए एक प्रस्ताव पारित किया है। यह प्रस्ताव भारतीय अमेरिकी सांसद सुहास सुब्रमण्यम ने चार मार्च को पेश किया था। बता दें, सुब्रमण्यम वर्जीनिया के 10वें कांग्रेस निर्वाचन क्षेत्र से अमेरिकी कांग्रेस के डेमोक्रेटिक उम्मीदवार भी हैं। बाद में आठ मार्च को सदन ने सर्वसम्मति से प्रस्ताव पारित कर दिया। सीनेट में जयरामन का परिचय देते हुए सुब्रमण्यम ने पत्रकारिता और विदेश नीति के प्रति उनके समर्पण की सराहना की। साथ ही उन्हें सामाजिक परिवर्तन के लिए प्रतिष्ठित अशोक पुरस्कार प्राप्त करने वाले पत्रकार के रूप में संदर्भित किया। सुब्रमण्यम ने कहा कि जयरामन को 27 जनवरी को अमेरिका में तत्कालीन भारतीय राजदूत तरणजीत संधू और वर्जीनिया के लेफ्टिनेंट गवर्नर एवं सदन के अध्यक्ष विनसम सियर्स ने भारतीय प्रवासियों के लिए मीडिया कवरेज करने और अमेरिका-भारत संबंधों को बढ़ावा देने के लिए विशिष्ट सेवा पुरस्कार प्रदान किया था। पिछले साल मिला था पुरस्कार अरुणाचल प्रदेश के पूर्व राज्यपाल एवं भारतीय सेना के 22वें सेनाध्यक्ष जनरल जे.जे. सिंह और भारत के पूर्व गृह एवं पर्यटन मंत्री सुबोध कांत सहाय ने जयरामन को पिछले साल सात दिसंबर को नई दिल्ली में अशोक पुरस्कार दिया था। यहां भी कर चुके हैं काम तमिलनाडु के चेन्नई में जन्मे जयारमन को जे. टी. विष्णु के नाम से भी जाना जाता है। उन्होंने अमेरिका जाने से पहले नई दिल्ली में कई मीडिया हाउसों के साथ काम किया था। उन्होंने न्यूयॉर्क स्थित संयुक्त राष्ट्र मुख्यालय में सार्वजनिक सूचना विभाग में भी काम किया और 'यूएन इयरबुक' और 'यूएन क्रॉनिकल' सहित कई प्रकाशनों में योगदान दिया। इतने पढ़े लिखे हैं पत्रकार जयरामन जयरामन ने चेन्नई के लोयोला कॉलेज से स्नातक की डिग्री हासिल की है। उनके पास पत्रकारिता और जनसंचार में परास्नातक डिग्री है। मद्रास विश्वविद्यालय से अंतर्राष्ट्रीय प्रशासन और संयुक्त राष्ट्र में पीएचडी की हुई है। उनके पास न्यू जर्सी के सेटन हॉल विश्वविद्यालय से कूटनीति और अंतर्राष्ट्रीय संबंधों में परास्नातक की डिग्री भी है।

26 साल की उम्र में एडल्ट स्टार सोफिया लियोन का निधन, अपार्टमेंट में मिली थीं बेहोश

वॉशिंगटन । एडल्ट फिल्म स्टार सोफिया लियोन का निधन हो गया है। 26 साल की सोफिया इस महीने की शुरुआत में अपने अपार्टमेंट में बेहोश मिली थीं। सौतेले पिता माइक रोमेरो ने उनके निधन की पुष्टि की है। फिलहाल मौत का कारण सामने नहीं आया है। पुलिस मामले की जांच कर रही है। एडल्ट स्टार की मौत के बाद उठे सवाल काफी समय से एडल्ट फिल्म इंडस्ट्री से निधन की खबरें सामने आ रही हैं। जनवरी में थैना फील्ड्स अपने घर में मृत पाई गईं और फरवरी में 36 साल की कैग्नी लिन कार्टर ने आत्महत्या कर ली थी। अब एडल्ट फिल्म स्टार सोफिया लियोन का निधन हो गया है। सोफिया की मौत के बाद सोशल मीडिया पर बहस छिड़ गई है। लोग सवाल उठा रहे हैं कि आखिर एडल्ट फिल्म स्टार्स कम उम्र में ही अचानक से क्यों मर रहे हैं पिछले तीन महीने में ये तीसरा मामला है जब किसी एडल्ट स्टार की मौत हुई है। अपार्टमेंट में मिली थीं बेहोश सौतेले पिता ने गोफंडमी पर उनके मेमोरियल के लिए पैसे की मांग की है। उन्होंने कहा कि सोफिया एक मार्च को अपने अपार्टमेंट में बेहोश मिली थीं। फिर उन्हें अस्पताल ले जाया गया, जहां उन्हें मृत घोषित कर दिया। पुलिस जांच कर रही रोमेरो ने कहा, उसकी मां और परिवार की ओर से मुझे हमारी सोफिया के निधन की खबर साझा करनी पड़ रही है। सोफिया की अचानक मौत ने परिवार और दोस्तों को अंदर तक झकझोर कर रख दिया है। उन्होंने यह भी बताया कि मौत के कारणों का पता लगाने के लिए पुलिस जांच कर रही है। बता दें, सोफिया 18 साल की उम्र में ही एडल्ड इंडस्ट्री में आ गई थीं। उनका जन्म अमेरिका के मियामी में 10 जून 1997 में हुआ था। वह घूमने की बहुत ज्यादा शौकीन थीं और हमेशा अपने आसपास के सभी लोगों को खुश रखती थीं। वह ।

पाकिस्तान का राष्ट्रपति बनने पर जरदारी को शी जिनपिंग ने दी बधाई, कहा- हमारी दोस्ती दुनिया की पसंद

बीजिंग ।
चीन के राष्ट्रपति शी जिनपिंग ने आसिफ अली जरदारी को पाकिस्तान का राष्ट्रपति चुने जाने पर बधाई दी। उन्होंने कहा कि फौलाद जैसी मित्रता इतिहास की पसंद है और विश्व में मौजूदा बदलाव के मद्देनजर इन संबंधों का रणनीतिक महत्व और बढ़ गया है। जिनपिंग ने इससे पहले शहबाज शरीफ को पाकिस्तान का प्रधानमंत्री चुने जाने पर बधाई दी थी।

आसिफ अली जरदारी को जिनपिंग ने दी बधाई

बता दें कि पाकिस्तान पीपुल्स पार्टी (पीपीपी) के सह-अध्यक्ष आसिफ अली जरदारी देश के 14वें राष्ट्रपति चुने गए और देश में दूसरी बार इस पद पर पहुंचने वाले पहले असैन्य व्यक्ति हैं। इससे पहले, वह 2008 से 2013 तक इस पद रहे थे। 68 वर्षीय जरदारी पीपीपी और पाकिस्तान मुस्लिम लीग-नवाज (पीएमएल-एन) के संयुक्त उम्मीदवार थे।

चीनी मीडिया के अनुसार, जिनपिंग ने जरदारी से कहा, चीन और पाकिस्तान अच्छे पड़ोसी, अच्छे दोस्त, अच्छे साझेदार और अच्छे भाई हैं। दोनों देशों की फौलाद जैसी दोस्ती इतिहास की पसंद और दोनों के लिए एक अनमोल खजाना है। उन्होंने आगे कहा, दोनों देशों ने हाल के वर्षों में करीबी उच्च स्तरीय आदान-प्रदान बनाए रखा है, अपने मूल हितों और प्रमुख चिंताओं से जुड़े मुद्दों पर एक-दूसरे का समर्थन किया है, चीन-पाकिस्तान आर्थिक गलियारे (सीपीईसी) के निर्माण में सार्थक परिणाम प्राप्त किए हैं और द्विपक्षीय संबंधों को मजबूत किया है।

भारत ने चीन के शिनजियांग को बलूचिस्तान में ग्वादर बंदरगाह से जोड़ने वाले 60 अरब अमेरिकी डॉलर के सीपीईसी को लेकर आपत्ति जताई है क्योंकि यह पाकिस्तान के कब्जे वाले कश्मीर (पीओके) से होकर गुजर रहा है।

जरदारी के साथ मिलकर काम करने के लिए तैयार: जिनपिंग

जिनपिंग ने बताया कि दुनिया तेजी से हो रहे परिवर्तनों से गुजर रही है, ये परिवर्तन पहले कभी नहीं देखे गए, ऐसे में चीन-पाकिस्तान संबंधों का रणनीतिक महत्व और अधिक बढ़ गया है। उन्होंने आगे कहा कि वह चीन-पाकिस्तान संबंधों के विकास का बहुत सम्मान करते हैं और चीन एवं पाकिस्तान के बीच दोस्ती को और मजबूत करने, विभिन्न क्षेत्रों में व्यावहारिक सहयोग बढ़ाने, चीन एवं पाकिस्तान के बीच रणनीतिक साझेदारी को और मजबूत करने और नए युग में साझा भविष्य के साथ घनिष्ठ संबंधों वाले चीन-पाकिस्तान समुदाय के निर्माण को तेज करने की दिशा में जरदारी के साथ मिलकर काम करने के लिए तैयार हैं।

मैं युवा, ऊर्जावान और सुंदर हूं, विज्ञापन में अपनी उम्र का मजाक उड़ाते दिखे जो बाइडन

वॉशिंगटन । अमेरिका में राष्ट्रपति जो बाइडन राष्ट्रपति पद के चुनाव के लिए प्रचार के बीच ही अपने उम्र का मजाक उड़ाते हुए दिखे। दरअसल, बाइडन अमेरिका के सबसे उम्रदराज राष्ट्रपति में से एक हैं। उन्होंने अपनी उम्र को लेकर हो रही चिंताओं पर कहा कि उन्हें मालूम है कि अमेरिका के लोगों के लिए कैसे काम करना है। कैमरे की तरफ मुस्कुराते हुए बाइडन ने कहा, देखो, मैं युवा नहीं हूं। इसमें कोई रहस्य नहीं है। लेकिन यहां एक डील है, मुझे मालूम है कि अमेरिका के लोगों के लिए काम कैसे करना है। इसके बाद उन्होंने अपने पहले कार्यकाल के बारे में बात की। बाइडन ने बताया कि उन्होंने कैसे कोरोना महामारी को संभाला और वृद्ध लगों के लिए इंसुलिन की कीमतें तय की। ट्रंप से की तुलना और लगाया आरोप बाइडन ने अपने रिकॉर्ड की तुलना डोनाल्ड ट्रंप से की और उनपर प्रजनन संबंधी मामलों में महिलाओं से स्वतंत्रता छीनने का आरोप लगाया है। हाल ही में एक विशेष काउंसिल की रिपोर्ट में बाइडन को अच्छे इरादे वाला कमजोर याददाश्त वाला बुजुर्ग व्यक्ति बताया गया है। कई बार उन्हें लोगों के नामों में गड़बड़ी और सरल शब्दों को याद करने में संघर्ष करते हुए देखा गया है। मैं बहुत युवा और सुंदर हूं: बाइडन हाल के एक विज्ञापन के दौरान जब बाइडन को एक और टेक लेने के लिए कहा गया तब उन्होंने इसे मंजूरी दे दी। उन्होंने कहा, देखो, मैं बहुत युवा, ऊर्जावान और सुंदर हूं। बाइडन इसके बाद मुस्कुराते हुए कहते हैं, आखिर मैं यह किस लिए कर रहा हूं। बाइडन ने स्टेट ऑफ यूनियन भाषण के दौरान जॉर्जिया हत्याकांड के पीड़ित लेकन रिले को लिंकन रिले बताया था। उस दौरान ऑडियंस में से एक दर्शक ने चिल्लाकर उनसे कहा, एक बार फिर से उनका नाम बताइए। बाइडन ने इसका जवाब देते हुए कहा, मुझे मालूम है कि कैसे नाम लेना है।

रमजान शुरू होने से पहले पाकिस्तान में बढ़ने लगे खाद्य पदार्थों के दाम, दो से तीन गुना तक बढ़ी कीमत

इस्लामाबाद ।
मुसलमानों का पवित्र महीना रमजान शुरू होने वाला है। पाकिस्तान में पहले से ही सब्जियों, दूध, चीनी, खाद्य तेल, घी, मांस, अंडे और दालों की कीमतों में दो से तीन गुना तक बढ़ोतरी देखने को मिली है। अब रमजान के लिए पाकिस्तान के लोग खुद को आवश्यक वस्तुओं की बढ़ोतरी के लिए तैयार कर रहे हैं।

रमजान के महीने में आवश्यक वस्तुओं की कीमतों में बढ़ोतरी

कुछ भ्रष्ट व्यापारियों द्वारा जल्दी पैसा कमाने की कोशिश के कारण देश भर में सभी वस्तुओं की कीमतों में भारी बढ़ोतरी हुई है। इससे निम्न और मध्यम आय वाले उपभोक्ताओं को परेशानियों का सामना करना पड़ रहा है। रमजान महीने में कीमतों में एक बार फिर बढ़ोतरी देखने को मिल रही है। हाल के महीनों में सामान्य तौर पर 31.5 फीसदी की बढ़ोतरी हुई है और कई खाद्य पदार्थों की दरों में रमजान से पहले ही 60 फीसदी की वृद्धि देखने को मिली है।

सब्जियों और फलो के दामों में भारी वृद्धि

रमजान के कारण पाकिस्तान में प्याज की कीमत 150 पीकेआर (पाकिस्तानी रुपये) से बढ़कर अब 300 रुपये तक हो गई हैं। हालांकि, कुछ विक्रेता इसमें थोड़ी छूट देकर इसे 250 पीकेआर प्रति किलो से बेच रहे हैं। इसके अलावा फल, सब्जियों और अन्य आवश्यक वस्तुओं की कीमतों में भी वृद्धि हुई है। आलू की कीमत 50 पीकेआर से बढ़कर 80 रुपये तक हो चुकी है। वहीं गोभी की कीमतों में भी बढ़ोतरी देखने को मिली। रमजान के कारण गोभी की कीमत 80-100 पीकेआर किलो से बढ़कर 150 पीकेआर हो गई है। हरी मिर्च को यहां 200 पीकेआर के बदले 320 पीकेआर प्रति किलो के हिसाब से बेचा जा रहा है। शिमला मिर्च भी 400 पीकेआर प्रति किलो के हिसाब से मिल रहा है। हालांकि, पलक की कीमत में कोई वृद्धि नहीं हुई है। रमजान के महीने में फलों की बिक्री बढ़ जाती है। छोटे आकार के केले की कीमत 80 पीकेआर से बढ़कर 120 पीकेआर प्रति दर्जन हो गई है। वहीं अच्छे गुणवत्ता वाले बड़े केले 200 पीकेआर प्रति दर्जन पर बेचे जा रहे हैं।

लापता मछुआरों की खोज में भारत की मदद लेगा पाकिस्तान, पांच दिन पहले पलटी थी नाव

इस्लामाबाद ।
सिंध प्रांत के केती बंदर पोर्ट के पास 45 मछुआरों को ले जा रही एक नाव पलट गई थी। 31 मछुआरों को तो बचा लिया गया लेकिन 14 लोग अब भी लापता हैं। ऐसे में पाकिस्तान सरकार शव भारत से मदद मांग सकती है। दुर्घटना पांच मार्च को केती बंदर पोर्ट के पास हिजामक्रो क्रीक में हुई थी। पाकिस्तानी नौसेना, समुद्री सुरक्षा एजेंसियों और ईधी फाउंडेशन के गोताखोरों का लापता लोगों की तलाशी के लिए अभियान भी जारी रहा लेकिन किसी भी मछुआरे को पता नहीं चला।

पाकिस्तान पीपुल्स पार्टी (पीपीपी) के सासंद आगा रफीउल्लाह ने बताया कि उन्होंने प्रधानमंत्री शहबाज शरीफ और सिंध के मुख्यमंत्री सैयद मुराद अली शाह से बात की और उनसे भारतीय अधिकारियों से संपर्क करने और लापता मछुआरों का पता लगाने में उनकी मदद मांगने को कहा।

उन्होंने कहा कि प्रधानमंत्री शरीफ उन्हें आश्वासन दिया है कि सरकार इस मामले को भारतीय अधिकारियों के सामने उठाएगी, क्योंकि ऐसी आशंकाएं हैं कि समुद्र की लहरें लापता मछुआरों को भारत की क्षेत्रीय सीमा तक ले गई होंगी। कराची से सीट से निर्वाचित हुए रफीउल्ला ने कहा कि लापता मछुआरे इब्राहिम हैदरी में उनके निर्वाचन क्षेत्र के हैं और वह उनके रिश्तेदारों के संपर्क में हैं।

पाकिस्तान मछुआरा संघ के अधिकारी कमाल शाह ने आशंका जताई कि ऊंची लहरें मछुआरों को शायद भारत के जलक्षेत्र में ले गई होंगी, क्योंकि चार दिन की तलाश के बाद भी वे नहीं मिले।

बातचीत करने का साहस रखना होगा, रूस के साथ जारी युद्ध पर यूक्रेन को पोप फ्रांसिस ने दी सलाह

बर्न ।
स्विट्जरलैंड में एक साक्षात्कार में पोप फ्रांसिस ने यूक्रेन-रूस संघर्ष पर प्रतिक्रिया दी है। उन्होंने कहा कि यूक्रेन सरकार को रूस के साथ बातचीत के माध्यम से चल रहे विवाद को खत्म करने के लिए साहस जुटाना चाहिए।

पोप से जब यूक्रेन में जारी लोगों के बीच आत्मसमर्पण और सफेद झंडे को लेकर चल रहे चर्चा के बारे में सवाल किया गया तो उन्होंने कहा, यह केवल एक व्याख्या है। लेकिन मुझे लगता है कि सबसे मजबूत वह है जो स्थिति को देखता है। जो लोगों के बारे में सोचता है और सफेद झंडे का साहस रखता है और वह जो बातचीत करता है।

उन्होंने आगे कहा, जब आप देखते हैं कि आप हार गए हैं, चीजें ठीक नहीं चल रही है तो आपको बातचीत करने का साहस रखना होगा। बातचीत कभी भी आत्मसमर्पण करने के बारे में नहीं है, बल्कि देश को बचाने के बारे में है।

मध्यस्थता के लिए अन्य देशों की मदद लें: पोप फ्रांसिस

पोप फ्रांसिस ने कहा, आपको शर्म आ सकती है, लेकिन आखिरकार कितनी मौंते हुई है। सही समय पर बातचीत करें और मध्यस्थता के लिए अन्य देशों की मदद लें। बता दें कि रूस और यूक्रेन के बीच जारी संघर्ष को तीन साल हो चुके हैं और कई देश अब इस युद्ध को समाप्त करने में मदद करने के लिए तैयार है।

यूक्रेन और उनके पश्चिमी समर्थकों ने इस बात पर जोर दिया कि शांति समझौता केवल कीव की शर्तों पर ही हासिल किया जाना चाहिए। उन्होंने यूक्रेन को हथियार पहुंचाना जारी रखने की कसम खाई है। इस बीच रूस ने बताया कि किसी भी विदेशी सहायता से इस युद्ध का रुख बदल नहीं सकता है।

बता दें कि मॉस्को और कीव के बीच 2022 में शांति वार्ता टूट गई थी। दोनों देश एक-दूसरे के सामने अवास्तविक मांग रखने के आरोप लगाए थे। रूसी राष्ट्रपति व्लादिमीर पुतिन ने बाद में कहा कि मार्च 2022 में इस्तांबुल में वार्ता के दौरान यूक्रेनी प्रतिनिधिमंडल रूस की कुछ शर्तों पर सहमत हुए थे, लेकिन फिर बाद में समझौते से पीछे हट गए थे।

गाजा में हो रही नागरिकों की मौत पर भड़के राष्ट्रपति बाइडन, कहा- नेतन्याहू मदद करने के बजाय नुकसान

वॉशिंगटन ।
हमास और इजराइल के बीच पांच माह से अधिक समय से जंग जारी है। युद्ध में अब तक दोनों पक्षों के हजारों लोगों की मौत हो गई है। फिलहाल न तो जंग की रफ्तार कम हो रही है और न ही लोगों की जान की परवाह की जा रही है। इस बीच, अमेरिका ने अपने सहयोगी देश को एक बार फिर युद्ध को लेकर चेताया है। अमेरिकी राष्ट्रपति जो बाइडन का कहना है कि जिस तरह से गाजा पर हमले किए जा रहे हैं वैसे इजराइली प्रधानमंत्री बेंजामिन नेतन्याहू इजराइल की मदद करने से ज्यादा उसे नुकसान पहुंचा रहे हैं।

अमेरिका दे रहा चेतावनी

सात अक्तूबर को जब हमास ने इजराइल पर हमला बोल दिया था, उस समय से अमेरिका इजराइल के साथ खड़ा हुआ है। हालांकि अब इजराइल जिस तरह से युद्ध के मैदान में आगे बढ़ रहा है वो उसके सहयोगी देश को पसंद नहीं आ रहा है। अमेरिका लगातार निर्दोष लोगों की जान जाने पर अधिक ध्यान देने के लिए चेता रहा है। बाइडन पिछले कई महीनों से चेतावनी दे रहे हैं कि गाजा में जिस तरह से नागरिकों की जान जा रही है, वैसे में इजराइल अंतरराष्ट्रीय समर्थन खो सकता है। रिपोर्ट की माने तो तो यह टिप्पणी दोनों नेताओं के बीच तनावपूर्ण संबंधों की ओर इशारा करती है।

गाजा के रफा पर हो रहे हमले अस्वीकार्य

अमेरिकी राष्ट्रपति ने गाजा में मरने वालों की संख्या को लेकर कहा कि यह आंकड़ा इजराइल के खिलाफ है। मुझे लगता है कि यह एक बड़ी गलती है। उन्होंने आगे कहा कि गाजा के रफा पर हो रहे संभावित इजराइली हमले अस्वीकार्य हैं। हालांकि, वह फिर भी इजराइली नागरिकों को रॉकेट हमलों से बचाने वाले आयरन डोम मिसाइल इंटरसेप्टर जैसे हथियारों को नहीं हटाएंगे। बता दें, रफा में फिलहाल 13 लाख से अधिक लोग शिविरों में रह रहे हैं।

भारत की स्थाई प्रतिनिधि रुचिरा कंबोज ने की सुरक्षा परिषद में सुधार की मांग, कहा- इस दौरान वीटो पर लगे रोक

वाशिंगटन । संयुक्त राष्ट्र में भारत की स्थायी प्रतिनिधि रुचिरा कंबोज ने एक बार फिर संयुक्त राष्ट्र सुरक्षा परिषद (यूएनएससी) में तत्काल सुधार की आवश्यकता पर जोर दिया। संयुक्त राष्ट्र के 78वें सत्र की अनौपचारिक बैठक के दौरान, कंबोज ने लंबी चर्चा पर निराशा व्यक्त की। उन्होंने जोर दिया कि 2000 में आयोजित मिलेनियम शिखर सम्मेलन में वैश्विक नेता व्यापक सुधारों के लिए प्रतिबद्ध हुए थे। 2000 के बाद अब तक एक चौथाई शताब्दी बीत चुकी है। इसलिए परिषद में सुधार की आवश्यकता कंबोज ने बैठक में मौजूदा व्यवस्था को चेतावनी देते हुए कहा कि अब सुरक्षा परिषद में सुधार की आवश्यकता है। दुनिया और हमारी आने वाली पीढ़ियां अब और इंतजार नहीं कर सकती हैं। उन्हें और कितना इंतजार करना होगा। कंबोज ने युवा पीढ़ी की आवाज पर ध्यान देने की आवश्यकता को रेखांकित किया। उन्होंने आग्रह किया कि अफ्रीका में जारी अन्याय को संबोधित करना आवश्यक है। इसलिए परिषद में सुधार की आवश्यकता है। वीटो पर भी रखा पक्ष वीटो शक्ति पर चिंता जाहिर करते हुए उन्होंने कहा कि सुधार प्रक्रिया में वीटो बाधा नहीं बन सकती।

कार पलटने से दो की मौत, दो घायल

झुंझुनू (हिंस)। झुंझुनू जिले के सूरजगढ़ थाना क्षेत्र के अग्रवाली जोहड़ी के पास आज एक कार पलट गई। दुर्घटना में दो लोगों की मौत हो गई और दो लोग घायल हो गए। दोनों घायलों को सूरजगढ़ के स्थानीय अस्पताल में भर्ती करवाया गया। हालात गंभीर होने पर दोनों घायलों को झुंझुनू के बीडीके अस्पताल के लिए रेफर कर दिया गया। यहां से एक घायल को जयपुर रेफर कर दिया गया। सूरजगढ़ थानाधिकारी सुखदेव ने बताया कि कार सवार चार जने कालूराम की ढाणी से सूरजगढ़ आ रहे थे। इस दौरान अग्रवाली जोहड़ी के पास सूरजगढ़ की ओर जाने वाले मार्ग पर कार असंतुलित होकर पेड से टकरा गई। इसके बाद कार पलट गई। हादसे की सूचना मिलने के बाद पुलिस मौके पर पहुंची। हादसे में अजय (30) पुत्र हवासिंह व मुकेश (30) पुत्र सत्यवीर जाट निवासी कालूराम की ढाणी की मौके पर ही मौत हो गई। दोनों मृतकों के शव सूरजगढ़ के सरकारी अस्पताल की मोर्चरी में रखवाए गए।

राजस्थान में तीन पूर्व मंत्रियों समेत पच्चीस से अधिक कांग्रेस दिग्गज भाजपा में शामिल

जयपुर (हिंस)। राजस्थान में रविवार को तीन पूर्व मंत्रियों समेत पच्चीस से अधिक कांग्रेस के दिग्गज नेता भारतीय जनता पार्टी में शामिल हो गए। प्रदेश पार्टी मुख्यालय में आयोजित कार्यक्रम में पूर्व मुख्यमंत्री अशोक गहलोत के करीबी और पूर्व कृषि मंत्री लालचंद कटारिया, पूर्व गृह राज्य मंत्री राजेंद्र यादव के अलावा सचिन पायलट के समर्थक रहे पूर्व मंत्री खिलाड़ी लाल बैरवा ने भाजपा का हाथ थामा। इसके अलावा नागौर के कद्दावर जाट नेता और पूर्व विधायक रिछपाल मिर्धा, विजयपाल मिर्धा ने भी भाजपा में शामिल होकर कांग्रेस को बड़ा झटका दिया। लोकसभा चुनावों से पहले राजस्थान कांग्रेस के पच्चीस के अधिक दिग्गज नेता भाजपा में शामिल हुए। ग्यारह साल पहले भाजपा को छोड़कर जनता सेना पार्टी बनाने वाले मेवाड के दिग्गज नेता रणधीर सिंह भिंडर भी आज अपने समर्थकों के साथ पुन: भाजपा में शामिल हुए। इसके साथ ही जनता सेना का भाजपा में विलय की भी घोषणा की गई। इस अवसर पर मुख्यमंत्री भजनलाल शर्मा और प्रदेशाध्यक्ष सीपी जोशी, केंद्रीय मंत्री भूपेन्द्र यादव मौजूद रहे। भाजपा का दामन थामने वालों में पूर्व मंत्री लालचंद कटारिया, राजेंद्र यादव, खिलाड़ी लाल बैरवा, पूर्व विधायक रिछपाल सिंह मिर्धा, विजयपाल सिंह मिर्धा, आलोक बेनीवाल, रामनारायण किसान, अजमेर से लोकसभा कांग्रेस प्रत्याशी रहे रिजु झुनझुनवाला, भीलवाड़ा की पूर्व जिला अध्यक्ष रामपाल शर्मा, कांग्रेस नेता अनिल व्यास, पूर्व आईएएस ओंकार सिंह चौधरी, गोपाल राम कूंकणा, डॉक्टर आलोक जांगिड़, कांग्रेस सेवादल के पूर्व अध्यक्ष सुरेश चौधरी, राजेंद्र परसवाल, शैतान सिंह मेहरडा, कर्मवीर चौधरी, जगन्नाथ बुरडक, कर्मवीर चौधरी, रामनारायण झांझरा, कुलदीप ढेवा, बच्चू सिंह चौधरी, रामलाल मीणा, महेश शर्मा, रणजीत सिंह, मधुसूदन शर्मा और अंतर्राष्ट्रीय बाडीबिल्डर प्रिया सिंह मेघवाल प्रमुख हैं।

कार की टक्कर से बाइक पर जा रहे एक परिवार के चार लोगों की मौत

नागौर (हिंस)। जिले के मेड़ता सिटी में बच्छवास-चुड़ियास मार्ग के पास रविवार सुबह दर्दनाक हादसा हुआ। हादसे में बाइक सवार बच्चे सहित चार जनों की मौत हो गई। सुबह एक तेज रफ्तार कार ने बाइक को टक्कर मार दी। इस दौरान बाइक सवार बच्चे सहित चार लोगों की मौत हो गई। सूचना मिलने पर पुलिस घटना स्थल पर पहुंची। पुलिस की ओर से मृतकों के शवों को अस्पताल की मोर्चरी में रखवाया गया है। पुलिस मामले की जांच कर रही है। पुलिस के अनुसार यह हादसा बच्छवास-चुड़ियास मार्ग के पास हुआ। जहां एक कार ने तेज रफ्तार में बाइक को टक्कर मारी। हादसा सुबह करीब आठ बजे हुआ। पुलिस ने बताया कि ग्राम चूडियास निवासी छोटू राम (25) पुत्र मूलाराम अपनी पत्नी सुमन (24), बेटे रोतिक (2) और रेन गांव निवासी बहन रखुड़ी (24) पत्नी महेंद्र के साथ रविवार सुबह बाइक से ग्राम चूई (डेगाना) के लिए निकले थे। इस दौरान बाइक सवार चुड़ियास निवासी छोटूराम, उसकी पत्नी और बहन की मौके पर ही मौत हो गई। पुत्र को अस्पताल ले जाते समय रास्ते में उसकी मौत हो गई। बाइक सवार पति-पत्नी अपनी बहन और बेटे को लेकर चुई गांव में जा रहे थे। चुई गांव में कोई कार्यक्रम था। जहां इन्हें बर्तन धोने का काम करना था। इससे पहले रास्ते में मजदूर हादसे का शिकार हो गए। हादसा इतना दर्दनाक था कि एक्सीडेंट के बाद बेकाबू कार की टक्कर से बाइक उछल कर सड़क के

नीचे गड्ढे में जा गिरी। वहीं, बेकाबू कार भी सड़क से नीचे आगे जाकर गड्ढे में गिर गई। हादसे के बाद पुलिस घटनास्थल पर पहुंची। पुलिस ने दोनों वाहनों का जब्त कर लिया है। पुलिस ने कार की जांच की तो सामने आया कि कार दिल्ली नंबर है। कार में पुलिस को अवैध तरीके से गांजा मिला है। यह गांजा कहां सप्लाई होना था। अब पुलिस इसकी भी तफ्तीश में लग गई है। पुलिस मामले की जांच कर रही है। पुलिस ने चारों शवों को अस्पताल की मोर्चरी में रखवाया है। पुलिस की ओर से आज चारों शवों का पोस्टमार्टम कराया जा रहा है। वहीं, हादसे की सूचना के बाद गांव चुड़ियास गांव में मातम छा गया है। परिजन अस्पताल पहुंचे है। जहां उन्हे पोस्टमार्टम के बाद शव सुपुर्द किए जाएंगे। इससे पहले शनिवार को पाली जिले के सुमेरपुर क्षेत्र में नेशनल हाइवे 162 पर भीषण हादसा हुआ था।

प्रधानमंत्री 13 मार्च को करेंगे विभिन्न योजनाओं के लाभार्थियों से संवाद

फतेहाबाद (हिंस)। प्रधानमंत्री नरेंद्र मोदी देश के विभिन्न राज्यों से विभिन्न योजनाओं के लाभार्थियों से 13 मार्च को संवाद भी करेंगे। यह कार्यक्रम केंद्रीय सामाजिक न्याय एवं अधिकारिता मंत्रालय की ओर से समाज के वंचित वर्गों के लोगों के लिए आयोजन गया है। लघु सचिवालय के समीप स्थित डीपीआरसी हॉल में आयोजित जिला स्तरीय कार्यक्रम में मुख्यतिथि केंद्रीय राज्य मंत्री राव इंद्रजीत सिंह होंगे। इस कार्यक्रम में प्रधानमंत्री आवास योजना, नमस्ते योजना, आयुष्मान योजना, पीएम दक्ष, अनुसूचित जाति एवं वित्त विकास निगम तथा पिछड़ा वर्ग कल्याण विभाग सहित अन्य विभागों के लाभार्थी शामिल होंगे। रविवार को अतिरिक्त उपायुक्त राहुल मोदी, केंद्रीय सामाजिक न्याय एवं अधिकारिता मंत्रालय के ओएसडी एवं जिला नोडल अधिकारी आयुषी चौधरी ने संयुक्त रूप से लघु सचिवालय के सभागार में एक बैठक कर 13 मार्च को प्रधानमंत्री नरेंद्र मोदी के कार्यक्रम की समीक्षा की और तैयारियों के लिए अधिकारियों को दिशा निर्देश दिए। बैठक में एसडीएम राजेश कुमार, जिला कल्याण अधिकारी लालचंद, नप ईओ राजेंद्र सोनी, जन स्वास्थ्य विभाग कार्यकारी अभियंता देसवाल, डिप्टी सीएमओ डॉ. लाजवंती गौरी, एलडीएम संजय कुमार, डीआईओ रमेश शर्मा, हरियाणा अनुसूचित जाति वित्त एवं विकास निगम की जिला प्रबंधक गीता, अमित कुमार, राधेश्याम, संगीता आदि मौजूद रहे।

कांग्रेस की सरकार बनने पर फरीदाबाद का होगा चहुंमुखी विकास : भूपेंद्र हुड्डा

फरीदाबाद (हिंस)। हरियाणा के पूर्व मुख्यमंत्री एवं नेता प्रतिपक्ष चौ. भूपेंद्र सिंह हुड्डा ने रविवार को फरीदाबाद विधानसभा क्षेत्र से हरियाणा में बदलाव की हुंकार भरी। उन्होंने कहा कि शहरी क्षेत्र फरीदाबाद में दिख रहा लोगों का जनाक्रोश बता रहा है कि हरियाणा से भाजपा सरकार जा रही है और कांग्रेस आ रही है। लोग समझ चुके है कि इस सरकार से वोट की चोट से पीछा छुड़ाने का अब सही समय आ गया है। उन्होंने लोगों से आह्वान किया कि वह एकजुट होकर भाजपा सरकार को उखाड़ फेंकने के लिए प्रचार और प्रसार में जुट जाए। पूर्व मुख्यमंत्री हुड्डा रविवार को फरीदाबाद विधानसभा क्षेत्र के सेक्टर-12 स्थित ग्राउंड में कांग्रेस के पूर्व उम्मीदवार लखन सिंगला की ओर से आयोजित कार्यक्रम *जन-आक्रोश रैली* को संबोधित कर रहे थे। रैली की अध्यक्षता हरियाणा प्रदेश कांग्रेस

अध्यक्ष चौ. उदयभान ने की, जबकि राज्यसभा सांसद दीपेंद्र हुड्डा भी मुख्य रूप से मौजूद रहे। रैली में पहुंचने पर लखन कुमार सिंगला व फरीदाबाद विधानसभा क्षेत्र की मौजिज सरदारी ने हुड्डा सहित हरियाणा प्रदेश कांग्रेस कमेटी के अध्यक्ष चौ. उदयभान, राज्यसभा सांसद दीपेंद्र हुड्डा, आफताब अहमद सहित वरिष्ठ कांग्रेसजनों का बड़ी माला व शॉल ओढ़ाकर सम्मान रूपी स्वागत किया। रैली में उमड़े जनसैलाब से गदगद मुख्यातिथि भूपेंद्र हुड्डा व सांसद दीपेंद्र हुड्डा ने मंच से रैली आयोजक लखन सिंगला की जमकर तारीफ की और लखन सिंगला को जमीनी नेता की संज्ञा दी। पूर्व मुख्यमंत्री हुड्डा ने फरीदाबाद की बदहाली पर भाजपा सरकार पर जमकर वार किए। उन्होंने कहा कि कांग्रेस की सरकार में विश्वस्तर पर अपनी पहचान रखने वाला फरीदाबाद आज भाजपा सरकार में एक तरह से फकीराबाद कहलाने लगा है, विकास के नाम पर यहां शून्य ही दिखाई देता है, जो भी विकास परियोजनाएं है, वह भी हमारे कांग्रेस शासन की ही देन है। उन्होंने कहा कि अगर फरीदाबाद को वही पुराना स्वरूप लौटाना है तो फिर से कांग्रेस को लाना होगा, कांग्रेस सरकार बनते ही पहली कलम से फरीदाबाद का चहुंमुखी विकास ही उनकी पहली प्राथमिकता होगी। इस अवसर पर प्रदेश कांग्रेस अध्यक्ष चौ. उदयभान ने भाजपा सरकार की झूठी गारंटियों और जुमलेबाजियों पर खुलकर निशाना साधा। उन्होंने कहा कि भाजपा ने आज तक जो-जो गारंटी दीं, वो सारी गारंटियां लोगों में मजाक का पात्र बन गई हैं। यह जनसैलाब इस सरकार के खिलाफ बढ़ते जा रहे जन-आक्रोश का प्रतीक है। उन्होंने भाजपा सरकार की झूठी घोषणाओं पर सवाल उठाते हुए पूछा कि फरीदाबाद-गुड़गांव तक प्रधानमंत्री ने मेट्रो मंजूरी की घोषणा की थी, उसका क्या हुआ। देश और प्रदेश में ऐसी ही झूठी घोषणाएं करने वाले लोगों की सरकार से छुटकारा पाने के लिए एकजुट होना होगा। सांसद दीपेंद्र हुड्डा ने कहा कि हरियाणा के हालात किसी से छिपे हुए नहीं हैं। वर्ष 2014 से पहले तक हरियाणा में जो चमक दिखती थी आज खट्टर सरकार के 10 साल बाद वो चमक फीकी पड़ गई है। फरीदाबाद के लोगों ने 2019 का चुनाव जिताकर भाजपा को ऑक्सीजन तो दी, लेकिन कोविड काल में उसी भाजपा सरकार ने फरीदाबाद को ऑक्सीजन तक नहीं दी। इस सरकार ने हरियाणा ही नहीं फरीदाबाद को भी विकास की पटरी से उतार दिया। इस अवसर पर प्रमुख रूप से नूंह के विधायक एवं फरीदाबाद के प्रभारी आफताब अहमद, विधायक नीरज शर्मा, विधायक कुलदीप वत्स, पूर्व सीपीएस शारदा राठौर, पूर्व विधायक ललित नागर, रघुबीर तेवतिया, वरिष्ठ कांग्रेसी नेता विजय प्रताप, यशपाल नागर, गुलशन बग्गा, नितिन सिंगला, ठाकुर राजा राम सहित अनेक प्रमुख लोग मौजूद थे।

प्रधानमंत्री ने देश की जटिल समस्याओं को मजबूत इरादों से सुलझाया : विजयवर्गीय

चंडीगढ़ (हिंस)। भाजपा के राष्ट्रीय महासचिव कैलाश विजयवर्गीय ने कहा कि प्रधानमंत्री नरेंद्र मोदी ने अपने मजबूत इरादों से पिछले 10 साल में देश की जटिल से जटिल समस्याओं को भी सुलझाया है। रविवार को विजयवर्गीय और प्रदेश अध्यक्ष नायब सैनी के साथ अंबाला में कार्यकर्ताओं से सीधा संवाद कर रहे थे। विजयवर्गीय ने कहा कि प्रधानमंत्री के नेतृत्व का ही कमाल था कि भारतीय छात्रों को सुरक्षित लाने के दौरान रूस और यूक्रेन को युद्ध बंद करना पड़ा। विजयवर्गीय ने कहा कि प्रधानमंत्री मोदी ने दस साल में जटिल से जटिल समस्याओं का समाधान किया है। करतारपुर कॉरिडोर का रास्ता खुलवाया, वहीं अफगानिस्तान में गुरुद्वारा पर हमला हुआ तब गुरुग्रंथ साहिब को सुरक्षित भारत लाने का काम मोदी सरकार ने किया। यूक्रेन-रूस युद्ध के दौरान यूक्रेन में फंसे भारतीय

छात्रों को सुरक्षित लाया गया। उन्होंने कहा कि हरियाणा का माहौल भाजपा के पक्ष में है और हरियाणा की जनता नरेंद्र मोदी को तीसरी बार प्रधानमंत्री बनाने के लिए उत्सुक है। विजयवर्गीय ने कहा कि मोदी सरकार ने एक झटके में जम्मू कश्मीर से अनुच्छेद 370 को हटाया। अयोध्या में भगवान श्रीराम का भव्य मंदिर बना और रामलला विराजमान हो गए। उन्होंने कहा कि विपक्ष के पास प्रधानमंत्री मोदी को टारगेट बनाकर अनर्गल बातें करना ही रह गया है। विपक्ष के पास देश के विकास का कोई एजेंडा नहीं है। उन्होंने कहा कि 23 साल की राजनीति में नरेंद्र मोदी 13 साल मुख्यमंत्री रहे और अब 10 सालों से प्रधानमंत्री हैं, उन्होंने एक दिन की भी छुट्टी नहीं ली है। उन्होंने कहा कि मोदी देश के लिए जीते हैं और देश के लिए काम करते हैं। इस दौरान प्रदेश अध्यक्ष नायब सैनी ने भी मोदी और मनोहर सरकार की उपलब्धियों को जनता के सामने रखा। नायब सैनी ने कांग्रेस पर प्रहार करते हुए कहा कि कांग्रेस को गरीबों के वोट से तो मतलब है, गरीबों की समस्याओं और दुखों से नहीं।

ग्रुप डी में चयनित अभ्यार्थियों के मेडिकल के लिए छुट्टी वाले दिन भी खुला नागरिक अस्पताल

जींद (हिंस)। हरियाणा स्टाफ सिलेक्शन द्वारा ग्रुप डी का रिजल्ट जारी किया गया है। इसके बाद शनिवार की तरह ही रविवार को भी मेडिकल को लेकर चयनित प्रार्थियों की भारी भीड़ नागरिक अस्पताल में उमड़ी। हालांकि स्वास्थ्य महानिदेशक ने पहले ही मेडिकल को लेकर स्वास्थ्य अधिकारियों को दिशा-निर्देश जारी कर दिए थे। युवाओं की भीड़ को देखते हुए रविवार को छुट्टी के दिन कार्यालय सुचारू रूप से खुले रहे, ताकि मेडिकल के लिए आने वाले चयनित प्रार्थियों को किसी तरह की कोई परेशानी न हो। स्वास्थ्य महानिदेशक द्वारा जारी किए गए पत्र में अस्पताल में कार्यरत सभी विशेषज्ञों, एक्स-रे विभाग, ईसीजी विभाग, लैब कर्मियों को रविवार को भी उपस्थित रहने के आदेश दिए गए हैं। जिस पर नागरिक अस्पताल के प्रधान चिकित्सा अधिकारी द्वारा संबंधित विभागों के अध्यक्षों को पत्र के माध्यम से उपस्थित रहने के निर्देश दिए थे। पूरा दिन स्वास्थ्य अमला चयनित प्रार्थियों के मेडिकल प्रक्रिया पूरी करवाने में लगा रहा। ग्रुप डी में चयनित प्रार्थी एक-एक कर मेडिकल करवाने के लिए कभी लैब, कभी ईसीजी तो कभी एक्स-रे के कमरों के बाहर खड़े हुए। वहीं चिकित्सकों के कमरों के बाहर भी लाइन लगाए हुए देखे गए। जिसके चलते उपचार के लिए आए लोगों को परेशानी का सामना करना पड़ा। चिकित्सकों के कमरों के बाहर तथा भीतर कभी युवा तो कभी उपचार के लिए लोग आपस में उलझते रहे। व्यवस्था को बनाए रखने में चिकित्सा अधिकारियों को कड़ी मशक्कत करनी पड़ी। नागरिक अस्पताल के डिप्टी एमएस डा. राजेश भोला ने बताया कि रविवार को भी चयनित प्रार्थियों के मेडिकल हुए हैं। मेडिकल प्रक्रिया लंबी है।

कांग्रेस से इस्तीफा देकर जिला प्रमुख सहित एक हजार लोगों ने भाजपा का दामन थामा

बांसवाड़ा (हिंस)। भारतीय जनता पार्टी की ओर से बांसवाड़ा डूंगरपुर लोकसभा क्षेत्र के प्रत्याशी महेंद्रजीत सिंह मालवीया के समर्थन में बांसवाड़ा शहर के कुशलबाग मैदान में आयोजित जनसभा के दौरान बांसवाड़ा डूंगरपुर जिले में कांग्रेस से छोड़कर आए करीब एक हजार कार्यकर्ता और डेढ़ सौ से अधिक कांग्रेस पदाधिकारियों ने भारतीय जनता पार्टी की सदस्यता ग्रहण की। बांसवाड़ा जिला प्रमुख रेशम मालवीया सहित कांग्रेस के आठ प्रधान और दर्जनों सरपंच और पंचायत समिति सदस्यों ने भाजपा की सदस्यता ग्रहण की। इस अवसर पर भारतीय

जनता पार्टी के प्रदेश अध्यक्ष सीपी जोशी और अन्य पदाधिकारियों ने सभी का भाजपा का दुपट्टा पहना कर पार्टी की सदस्यता दिलाई। जोशी ने कहा कि बांसवाड़ा डूंगरपुर लोकसभा क्षेत्र में प्रत्याशी महेंद्रजीत सिंह मालवीया को पांच लाख से अधिक वोटों से जीत दिलाकर नरेंद्र मोदी को तीसरी बार प्रधानमंत्री के तौर पर देश की सेवा करने के लिए चुने। उन्होंने कहा कि राम मंदिर निर्माण को लेकर कांग्रेस का रवैया हिंदुओं के खिलाफ है, जिसके चलते कांग्रेस और अन्य पार्टियों के कई पदाधिकारी भारतीय जनता पार्टी में शामिल हो रहे हैं। उन्होंने कहा कि जयपुर में कांग्रेस से आए 32 से अधिक पूर्व मंत्रियों, पूर्व सांसदों और अन्य पदाधिकारियों ने भारतीय जनता पार्टी की सदस्यता ग्रहण की है, वही बांसवाड़ा जिले में मालवीया के नेतृत्व में कई पंचायत कांग्रेस मुक्त हो गई हैं और हर जगह भारतीय जनता पार्टी का परचम लहरा रहा है। इस अवसर पर राज्यसभा सांसद चुन्नीलाल गरासिया, सांसद कनकमल कटरा, पूर्व मंत्री धन सिंह रावत, पूर्व मंत्री भवानी जोशी, भाजपा जिला अध्यक्ष लालचंद पटेल सहित कई अन्य पदाधिकारी मौजूद थे।

पाखंडी बाबा बन कर लोगों को ठगने वाले 3 नौसरबाज गिरफ्तार

पटियाला : शहर में बुजुर्ग महिलाएं और भोले-भाले लोगों को पाखंडी बाबे बन कर ठगने वाले 3 नौसरबाजों को कोतवाली पुलिस ने एसएचओ इंस्पेक्टर हरजिन्दर सिंह ढिल्लों के नेतृत्व में गिरफ्तार कर लिया है। इनमें एक महिला भी शामिल है। इस संबंधी इंस्पैक्टर एसएचओ ढिल्लों ने बताया कि इस मामले में लाडी बाबा, भूषण, अम्बों को गिरफ्तार किया गया है। यह तीनों तरनतारन के रहने वाले हैं और अब तक 7 वारदातों को अंजाम दे चुके हैं। इस मामले में कुछ दिन पहले शहर के अनारदाना चौक में इस गिरोह का शिकार हुए ओम गोपाल निवासी संजय कालोनी की शिकायत पर थाना कोतवाली की पुलिस ने 3 व्यक्तियों के खिलाफ केस दर्ज किया गया है। ओम गोपाल ने पुलिस को बताया कि वह अनारदाना चौंक पटियाला के पास जा रहा था तो एक अज्ञात व्यक्ति जिसने साधुओं जैसे कपड़े पहने हुए थे, उसको रोक कर रास्ता पूछने लग पड़ा। इस दौरान एक अज्ञात व्यक्ति और महिला आए और वह बाबे जैसे व्यक्ति को माथा टेकने लगे। इसी दौरान वह व्यक्ति और बाबा शिकायतकर्ता को साइड पर ले गए और उसको बातों में लगा कर उसका सोने का कढ़ा और अंगूठी उतरवा कर एक रुमाल में रख लिया और मंत्र आदि मार कर रुमाल उसको वापिस कर दिया और उसको कहा कि रुमाल को घर जा कर खोले और जब शिकायतकर्ता ने थोड़ी दूर जा कर रुमाल खोला तो उसमें से पत्थर निकले। इस के बाद पुलिस हरकत में आई और पुलिस ने सीसीटीवी कैमरों की मदद के साथ जब जांच शुरू की तो तीनों को गिरफ्तार कर लिया है।

पुंछ में सुरक्षाबलों ने आतंकी ठिकाना किया ध्वस्त, सात आईईडी व वायरलेस सेट बरामद

पुंछ(हिंस)। जिले के सुरनकोट इलाके में सुरक्षाबलों ने एक आतंकी ठिकाने का भंडाफोड़ कर उसे ध्वस्त कर दिया। सुरक्षाबलों ने इस ठिकाने से आईईडी और एक वायरलेस सेट बरामद किया है। पुंछ के सुरनकोट के दारा सांगला इलाके में सुरक्षाबलों ने सर्चिंग के लिए एक संयुक्त अभियान चलाया। इस दौरान सुरक्षाबलों को एक संदिग्ध ठिकाना मिला। तलाशी के दौरान सुरक्षाबलों के जवानों ने सात आईईडी और एक वायरलेस सेट बरामद किया। सुरक्षाबलों ने आईईडी और वायरलेस सेट जब्त कर आतंकी ठिकाने को ध्वस्त कर दिया। सुरक्षाबलों ने इलाके में आतंकियों की मौजूदगी की आशंका के चलते तलाशी अभियान जारी रखा है।

दुकानदार से बीस लाख की चौथ मांगने पर पुलिस ने दो को किया गिरफ्तार

जींद (हिंस)। नरवाना स्थित रेलवे रोड पर स्कूल ड्रेस की दुकान चलाने वाले दुकानदार को धमकी देकर 20 लाख की चौथ मांगने पर दो युवाओं को पुलिस ने गिरफ्तार किया है। पतराम नगर नरवाना निवासी प्रमोद ने पुलिस को दी शिकायत मे बताया था कि वह रेलवे रोड पर स्कूल ड्रेस की दुकान चलाता है। गत छह मार्च दोपहर बाद वह अपनी दुकान पर बैठा हुआ था। उसी दौरान चेहरा ढांपे दो युवक बाइक पर आए। एक युवक बाहर बाइक पर बैठा रहा, जबकि दूसरा युवक काउंटर के पास आया। उसके बेटे को पर्ची थमाते हुए दो घंटों के अंदर 20 लाख रुपये की चौथ मांगी। चौथ राशि ना देने पर गोली मारने की धमकी दी। जिसके बाद दोनों युवक बाइक से फरार हो गए। शहर थाना नरवाना पुलिस ने प्रमोद की शिकायत पर अज्ञात युवकों के खिलाफ चौथ मांगने, धमकी देने समेत विभिन्न धाराओं के तहत मामला दर्ज किया था। पुलिस ने सीसी टीवी कैमरों को खंगाला तो दोनों युवक बाइक पर दिखाई दिए। सीआईए स्टाफ नरवाना को सूचना मिली थी कि धमकी देकर चौथ मांगने के आरोपित युवक गांव घासो कलां बस अड्डे पर है। सूचना के आधार पर पुलिस ने कार्रवाई करते हुए दोनों युवकों काबू कर लिया। पुलिस पूछताछ में दोनों युवकों ने चौथ मांगने की बात कबूल कर ली। युवकों की पहचान गांव शेखपुरा हिसार निवासी सूरज उर्फ बीन, दूसरे की पहचान विकास उर्फ कालिया के रूप में हुई।

चिरायु हाफ मैराथन: सर्वाइकल कैंसर की जागरुकता के लिए युवाओं ने लगाई दौड़

जयपुर (हिंस)। सूरज की किरण अभी तक जमीन पर पहुंची भी नहीं थी लेकिन युवाओं की ऊर्जा किसी भी तरह से कम नहीं दिखीं। फिनिशिंग लाइन तक पहुंचने का जज्बा और एक दूसरे से आगे निकल जाने की जद्दोजहद के बीच युवाओं का जोश देखने के काबिल था। मौका था रविवार को कालवाड़ रोड पर आयोजित चिरायु हाफ मैराथन का। मैराथन में युवाओं और बच्चों का कमाल का उत्साह दिखा। सर्वाइकल कैंसर के प्रति जागरुकता फैलाने के उद्देश्य से आयोजित मैराथन में तीन कैटेगरी में करीब 5 हजार से अधिक युवाओं ने दौड़ लगायी। चिरायु हाफ मैराथन 21 किलोमीटर में लोकेश चौधरी और पूजा कुमारी विजेता रहीं। 10 किलोमीटर मेल कैटेगरी में

खेताराम और फीमेल कैटेगरी में मीना कुमारी ने प्रथम पुरस्कार अपने नाम किया। *रन फॉर हर* कैंपेन के तहत 3 किलोमीटर की दौड़ में बड़ी संख्या में महिलाओं ने भाग लिया। मंच पर उद्योग और वाणिज्य, युवा मामले और खेल मंत्री राज्यवर्धन सिंह राठौड़ और समाजसेवी सुरेश मिश्रा ने मैराथन का फ्लैग आफ किया। राठौड़ सवेरे सवा छह बजे ही मंच पर पहुंच गए और प्रतिभागियों की जोश अफजाई की। राठौड़ ने फिनिशर्स को मेडल और सर्टिफिकेट भी प्रदान किए। इस मौके पर चिरायु अस्पताल की डायरेक्टर डॉ. मंजू चौधरी, हॉस्पिटल निदेशक मोहित चौधरी, जिला प्रमुख जयपुर रमा चोपड़ा, जयपुर रनर्स क्लब के को-फाउंडर मुकेश मिश्रा एवं रवि गोयंका, पंजाब से बीजेपी के केके मल्होत्रा, अलादीन डिजिटल सॉल्यूशन के निदेशक इरफान खान और सिल्वर मेडलिस्ट अंडर 18 महिला रग्बी इंडियन टीम की सदस्य मुस्कान पिपलोदा सहित अन्य गणमान्यजन उपस्थित रहे। रनिंग ट्रैक पर युवा और बच्चों के साथ-साथ बुजुर्गों में भी मैराथन का अति उत्साह देखने को मिला। चिरायु अस्पताल के मैनेजिंग डायरेक्टर डॉ. मनोज कुमार ने 60 वर्ष की आयु के बावजूद भी दौड़ में भाग लिया और 21 किलोमीटर की दौड़ फिनिश करते हुए मैसेज दिया कि उम्र तो केवल एक नंबर है लेकिन जोश उससे कहीं गुना अधिक है। मैराथन में शामिल अन्य प्रतिभागियों ने तालियां बजाकर उनका उत्साहवर्धन भी किया। राठौड़ ने मंच पर सबसे पहले भारत माता की जय का उद्घोष लगाते हुए युवाओं में जोश भरने का काम किया। उन्होंने कहा कि मैराथन में 14 साल और इससे भी कम उम्र के बच्चे भाग ले रहे हैं और हमें इनसे प्रेरणा लेनी चाहिए। वहीं पंडित सुरेश मिश्रा ने प्रतिदिन दौड़ने और स्वास्थ्य बेहतर रखने की बात कही। डॉ. मंजु चौधरी और मोहित चौधरी ने बच्चों और प्रतिभागियों को स्वस्थ तन और स्वस्थ दिमाग की सीख दी।

कैबिनेट की मंजूरी के बाद भारत और 4 देशों के ईएफटीए के बीच हुआ मुक्त व्यापार समझौता

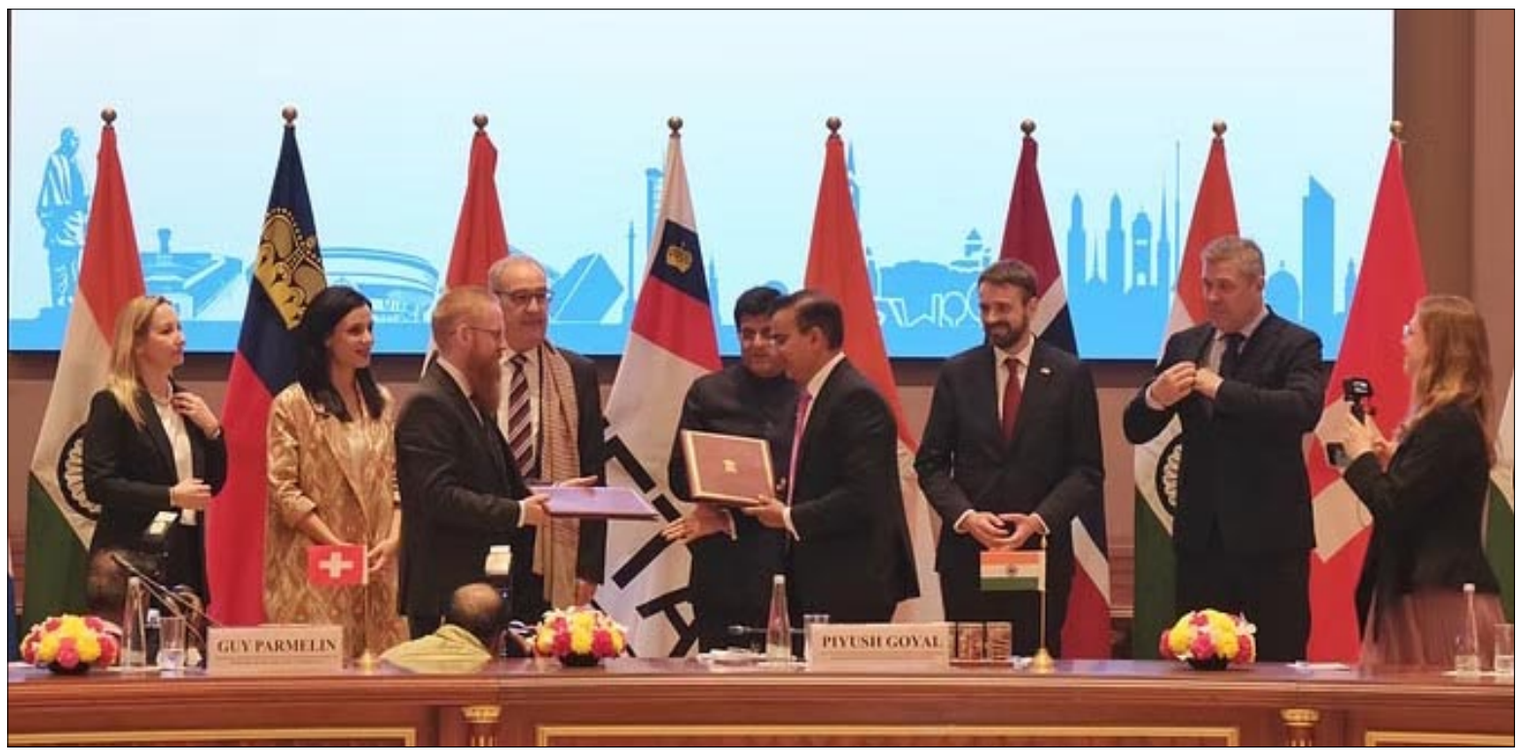

नई दिल्ली (हि.स.)। भारत और 4 देशों के यूरोपीय मुक्त व्यापार संघ (ईएफटीए) ने रविवार को राजधानी दिल्ली में एक मुक्त व्यापार समझौते (एफटीए) पर हस्ताक्षर किए। इस समझौते में बौद्धिक संपदा अधिकार (आईपीआर), सेवाओं में व्यापार, निवेश प्रोत्साहन और सहयोग, व्यापार सुविधा समेत कई क्षेत्र को शामिल किया गया है। केंद्रीय वाणिज्य और उद्योग मंत्री पीयूष गोयल की उपस्थिति में भारत-ईएफटीए ने व्यापार और आर्थिक साझेदारी समझौते (टीईपीए) पर हस्ताक्षर करके दस्तावेज का आदान-प्रदान किया गया। भारत और ईएफटीए ने निवेश को बढ़ावा देने और वस्तुओं एवं सेवाओं में दोतरफा व्यापार को बढ़ावा देने के लिए समझौते पर हस्ताक्षर किए हैं। इस समझौते को सात मार्च को केंद्रीय मंत्रिमंडल से मंजूरी मिल गई थी। केंद्रीय वाणिज्य मंत्री पीयूष गोयल ने यहां आयोजित एक प्रेस कांफ्रेंस में इस समझौते की जानकारी देते हुए कहा कि इस समझौते में 14 अध्याय हैं। इनमें माल में व्यापार, उत्पत्ति के नियम, बौद्धिक संपदा अधिकार (आईपीआर), सेवाओं में व्यापार, निवेश प्रोत्साहन और सहयोग, सरकारी खरीद, व्यापार में तकनीकी बाधाएं और व्यापार सुविधा शामिल है। भारत के साथ समझौता करने वाले ईएफटीए के सदस्य देशों में आइसलैंड, लिकटेंस्टीन, नॉर्वे, और स्विट्जरलैंड शामिल हैं। गोयल ने समझौते के बाद अपने संबोधन में प्रधानमंत्री नरेन्द्र मोदी के हवाले से कहा कि कई पहलुओं में संरचनात्मक विविधताओं के बावजूद हमारी अर्थव्यवस्थाओं में पूरकताएं हैं। उन्होंने कहा कि विशाल व्यापार और निवेश के अवसरों के खुलने के साथ ही हमारा विश्वास महत्वाकांक्षा के एक नए स्तर पर पहुंच गया है। गोयल ने कहा कि व्यापार समझौता निष्पक्ष, न्यायसंगत व्यापार खोलने के साथ-साथ युवाओं के लिए विकास और रोजगार पैदा करने के हमारे साझा समझौते का प्रतीक है। वाणिज्य मंत्री ने बताया कि भारत और ईएफटीए के साथ हुए समझौते में सामान सेवाएं और निवेश, आईटी, ऑडियो-विजुअल और कुशल पेशेवरों जैसे प्रमुख घरेलू सेवा क्षेत्रों को शामिल किया गया है। इसमें निवेश और निर्यात को बढ़ावा देना प्रमुख हैं। दोनों पक्षों ने अक्टूबर, 2023 में वार्ता फिर शुरू की और इसे तेजी से पूरा किया। भारत-ईएफटीए आर्थिक संबंधों को बढ़ावा देने के लिए जनवरी, 2008 से आधिकारिक तौर पर व्यापार और आर्थिक साझेदारी समझौते (टीईपीए) समझौते पर बातचीत कर रहे थे। भारत-ईफएटीए के बीच द्विपक्षीय व्यापार पिछले वित्त वर्ष 2022-23 में 18.65 अरब डॉलर रहा था, जबकि वित्त वर्ष 2021-22 में 27.23 अरब डॉलर था। पिछले वित्त वर्ष में व्यापार घाटा 14.8 अरब डॉलर था। इन देशों में स्विट्जरलैंड, भारत का सबसे बड़ा व्यापारिक भागीदार है। इसके बाद नॉर्वे का स्थान है। भारत 27 देशों के समूह यूरोपीय संघ (ईयू) के साथ अलग से एक वृहद मुक्त व्यापार करार के लिए बातचीत कर रहा है।

आयकर विभाग वित्त वर्ष 2023-24 के लिए अग्रिम कर के लिए चलाएगा ई-अभियान

नई दिल्ली (हि.स.)। आयकर विभाग वित्त वर्ष 2023-24 के लिए अग्रिम कर के लिए ऑनलाइन अभियान चलाएगा। इसके साथ ही विभाग ने उन करदाताओं को ई-मेल और एसएमएस भेजना शुरू कर दिया है, जिनका चालू वित्त वर्ष के दौरान दिया गया कर उनके वित्तीय लेन-देन के अनुरूप नहीं है। वित्त मंत्रालय ने रविवार को जारी एक बयान में कहा कि आयकर विभाग एक ई-अभियान चला रहा है। इसका उद्देश्य ऐसे व्यक्तियों या इकाइयों को महत्वपूर्ण वित्तीय लेनदेन के बारे में ई-मेल (आकलन वर्ष 2024-25 के लिए अग्रिम कर ई-अभियान-महत्वपूर्ण लेन-देन के रूप में चिह्नित) और एसएमएस से सूचित करना है। इस अभियान का मकसद उनसे अपने अग्रिम कर की गणना करने, कर देनदारी सही से भरने और बकाया अग्रिम कर 15 मार्च या उससे पहले जमा करने का आग्रह करना है। मंत्रालय के मुताबिक केंद्रीय प्रत्यक्ष कर बोर्ड (सीबीडीटी) ने कहा है कि आयकर विभाग को चालू वित्त वर्ष 2023-24 के दौरान विशिष्ट वित्तीय लेन-देन पर कुछ जानकारी मिली है। सीबीडीटी ने कहा कि चालू वित्त वर्ष के दौरान अब तक भुगतान किए गए करों के विश्लेषण के आधार पर आयकर विभाग ने ऐसे व्यक्तियों या इकाइयों की पहचान की है, जिनके वित्त वर्ष 2023-24 और आकलन वर्ष 2024-25 के लिए करों का भुगतान उनके वित्तीय लेन-देन के अनुरूप नहीं है। विभाग की ये पहल करदाताओं के लिए अनुपालन को सुगम बनाने और करदाता सेवाओं को बढ़ाने के प्रति अपनी प्रतिबद्धता को मजबूत करने की दिशा में उठाया गया कदम है।

भारतीय बाजार में सस्ती होंगी स्विस घड़ियां और चॉकलेट

नयी दिल्ली। भारत ईएफटीए ब्लॉक के साथ अपने व्यापार समझौते के तहत कलाई घड़ियों, चॉकलेट, बिस्किट और दीवार घड़ियों जैसे उच्च गुणवत्ता वाले स्विस उत्पादों पर क्रमिक रूप से सीमा शुल्क को समाप्त कर देगा। इससे घरेलू ग्राहकों को कम कीमत पर इन उत्पादों तक पहुंच मिलेगी। भारत और चार-यूरोपीय देशों के समूह ईएफटीए ने आपसी व्यापार और निवेश को बढ़ावा देने के लिए रविवार को एक व्यापार और आर्थिक साझेदारी समझौते (टीईपीए) पर हस्ताक्षर किए। यूरोपीय मुक्त व्यापार संघ (ईएफटीए) के सदस्य आइसलैंड, लीशटेंस्टीन, नॉर्वे और स्विट्जरलैंड हैं। विभिन्न देशों में इस समझौते को मंजूरी देने की विस्तृत प्रक्रिया के कारण इसे लागू होने में एक साल तक का समय लगेगा। एक अधिकारी ने कहा कि हम स्विस घड़ियों और चॉकलेट पर शुल्क रियायतें दे रहे हैं। स्विट्जरलैंड के कुछ प्रसिद्ध घड़ी ब्रांड्स में रोलेक्स, ओमेगा और कार्टियर हैं। स्विट्जरलैंड का ब्रांड नेस्ले भारतीय एफएमसीजी (दैनिक उपयोग की घरेलू वस्तुएं) बाजार की प्रमुख कंपनी और चॉकलेट निर्माता है।

निष्पक्ष व्यापार के लिए साझा प्रतिबद्धता का प्रतीक, व्यापार समझौते पर पीएम मोदी ने दी शुभकामनाएं

नई दिल्ली। भारत और ईएफटीए ने निवेश को बढ़ावा देने और वस्तुओं एवं सेवाओं में दोतरफा व्यापार को बढ़ावा देने के लिए रविवार को एक मुक्त व्यापार समझौते पर हस्ताक्षर किया। समझौते में बौद्धिक संपदा अधिकार (आईपीआर), सेवाओं में व्यापार, निवेश प्रोत्साहन और सहयोग, व्यापार सुविधा समेत कई क्षेत्र शामिल किए गए हैं। प्रधानमंत्री नरेंद्र मोदी ने रविवार को कहा कि भारत-ईएफटीए व्यापार समझौता खुले, निष्पक्ष और न्यायसंगत व्यापार के प्रति हमारी साझा प्रतिबद्धता का प्रतीक है। भारत और ईएफटीए के बीच हुआ व्यापारिक समझौते के दिन को खास बताते हुए पीएम मोदी ने कहा कि डिजिटल व्यापार, बैंकिंग और वित्तीय सेवाओं और फार्मा जैसे कई क्षेत्रों में नवाचार, अनुसंधान एवं विकास में ईएफटीए देशों का वैश्विक नेतृत्व सहयोग के नए दरवाजे खोलेगा। पीएम मोदी ने अपने लिखित संदेश में कहा कि भारत-ईएफटीए व्यापार और आर्थिक साझेदारी समझौते (टीईपीए) पर हस्ताक्षर करने में शामिल वार्ताकारों और हस्ताक्षरकर्ताओं को हार्दिक बधाई और शुभकामनाएं। प्रधानमंत्री का संदेश वाणिज्य एवं उद्योग मंत्री पीयूष गोयल ने ईएफटीए देशों के मंत्रियों और अधिकारियों की मौजूदगी में पढ़ा। प्रधानमंत्री ने कहा कि पिछले 10 वर्षों में, भारत की अर्थव्यवस्था ने एक लंबी छलांग लगाई है, जो दुनिया की ग्यारहवीं सबसे बड़ी अर्थव्यवस्था से पांचवीं सबसे बड़ी अर्थव्यवस्था बन गई है। हमारा अगला लक्ष्य भारत की अर्थव्यवस्था को दुनिया की अर्थव्यवस्था बनाना है। बता दें यूरोपीय मुक्त व्यापार संघ (ईएफटीए) के सदस्य आइसलैंड, लिकटेंस्टीन, नॉर्वे और स्विट्जरलैंड हैं। दोनों पक्षों ने अक्तूबर 2023 में बातचीत फिर से शुरू की और इसे जल्द से जल्द खत्म किया। बता दें ईएफटीए देश यूरोपीय संघ (ईयू) का हिस्सा नहीं हैं। यह मुक्त व्यापार को बढ़ावा देने के लिए एक अंतर-सरकारी संगठन है। इसकी स्थापना उन राज्यों के लिए एक विकल्प के रूप में की गई थी, जो यूरोपीय समुदाय में शामिल नहीं होना चाहते थे। हालांकि भारत 27 देशों के यूरोपीय संघ के साथ अलग से एक व्यापक मुक्त व्यापार समझौते पर बातचीत कर रहा है।

गो फर्स्ट एयरलाइंस से जुड़ी कंपनी को कारण बताओ नोटिस

नई दिल्ली। दिल्ली हाईकोर्ट ने गो फर्स्ट एयरलाइंस से जुड़ी कंपनी को कारण बताओ नोटिस जारी किया है। अदालत ने पूछा है कि गो फर्स्ट एयरलाइंस से जुड़ी कंपनी रिजॉल्यूशन प्रोफेशनल्स के खिलाफ अवमानना की कार्यवाही क्यों न शुरू की जाए? कंपनी पर हाईकोर्ट के आदेश की अवहेलना के आरोप लगे हैं। पट्टेदारों के विमानों के निरीक्षण और रखरखाव की अनुमति मामले में अदालत ने गो फर्स्ट को अहम निर्देश दिए थे। हालांकि, न्यायिक आदेश का अनुपालन नहीं हुआ। अब कंपनी को अदालत की अवमानना की कार्यवाही का सामना करना पड़ सकता है। एक याचिका पर सुनवाई के दौरान दिल्ली हाईकोर्ट ने कहा कि 12 अक्तूबर, 2023 को पारित आदेश के पालन में हो रही परेशानी की दलील स्वीकार नहीं की जा सकती। न्यायमूर्ति तारा वितास्ता गंजू ने की पीठ ने कहा कि अदालत के आदेश को लागू करने की मांग और आदेश के कार्यान्वयन की अपील करते हुए पट्टेदार ने अवमानना याचिका दायर की है। आदेश पारित होने के लगभग पांच महीने पूरे होने का जिक्र करते हुए कोर्ट ने कहा कि कानूनी कार्यवाही के इस स्तर पर पहली नजर में साफ है कि इस अदालत के आदेशों की जानबूझकर अवज्ञा की गई है। अवमानना की कार्यवाही क्यों न शुरू की जाए। सुनवाई के दौरान रिजॉल्यूशन प्रोफेशनल की तरफ से पेश वकील ने अदालत को बताया कि वह विमान के रखरखाव के संबंध में वापस पुरानी स्थिति में लौटने को तैयार हैं। दलीलों को सुनने के बाद कोर्ट ने कहा कि इस मामले में अब 15 मार्च को अगली सुनवाई होगी। गौरतलब है कि पट्टादाताओं में से एक - डीएई (एसवाई22) 13 आयरलैंड डेसिगनेटेड एक्टिविटी कंपनी ने रिजॉल्यूशन प्रोफेशनल के खिलाफ अवमानना की कार्यवाही शुरू करने की मांग की है। याचिका में आरोप लगाया गया है कि रिजॉल्यूशन प्रोफेशनल विमानों का रखरखाव नहीं कर रही थी। उन्हें आवश्यक दस्तावेज उपलब्ध नहीं कराए जा रहे थे। यहां तक कि अदालत के निर्देशानुसार निरीक्षण की भी अनुमति नहीं दी जा रही थी। कई अन्य पट्टादाताओं ने भी समय-समय पर अदालती आदेशों का अनुपालन न होने जैसे मुद्दे और विवाद उठाए हैं।

अरामको ने बीते साल 121 अरब डॉलर का मुनाफा कमाया

दुबई। सऊदी अरब की पेट्रोलियम क्षेत्र की दिग्गज कंपनी अरामको ने पिछले साल यानी 2023 में 121 अरब अमेरिकी डॉलर का मुनाफा कमाया है। यह 2022 के रिकॉर्ड मुनाफे से कम है। इसकी वजह ऊर्जा की कीमतों में गिरावट है। अरामको ने रियाद के तदावुल शेयर बाजार को यह जानकारी दी है। कंपनी ने कहा कि मुनाफे में गिरावट की वजह से कच्चे तेल के दाम में कमी और बिक्री में कमी आना है। इसके अलावा रिफाइनिंग मार्जिन में भी कमी आई है। कंपनी सोमवार को अपनी वित्तीय नतीजों पर चर्चा के लिए कॉन्फ्रेंस कॉल करेगी। बीते साल कंपनी का राजस्व घटकर 440 अरब डॉलर रह गया। 2022 में यह 535 अरब डॉलर था।

मोदी ने पुणे और कोल्हापुर हवाई अड्डों के नए टर्मिनल भवनों का किया उद्घाटन

पुणे। प्रधानमंत्री नरेन्द्र मोदी ने रविवार को महाराष्ट्र में पुणे और कोल्हापुर हवाई अड्डों के नए टर्मिनल भवनों का वीडियो कॉन्फ्रेंसिंग के माध्यम से उद्घाटन किया। ये टर्मिनल भवन विभिन्न आधुनिक सुविधाओं से सुसज्जित होंगे। इस कार्यक्रम के लिए राज्य के उपमुख्यमंत्री देवेंद्र फडणवीस और अजीत पवार पुणे हवाई अड्डे पर मौजूद थे। फडणवीस ने कहा कि सरकार पुणे जिले के पुरंदर में एक नया हवाई अड्डा विकसित करने की योजना बना रही है। अधिकारियों ने कहा कि पुणे में लोहेगांव अंतरराष्ट्रीय हवाई अड्डे के नए टर्मिनल भवन का रविवार को उद्घाटन किया गया। यह भवन 7,50,000 वर्ग फुट में फैला है और इसकी वार्षिक यात्री क्षमता एक करोड़ से अधिक यात्रियों की होगी। इस परिसर में 10 एयरोब्रिज और 72 चेक-इन काउंटर भी होंगे। अधिकारियों के अनुसार, कोल्हापुर हवाई अड्डे पर नया टर्मिनल भवन 4,000 वर्ग मीटर के क्षेत्र में बनाया जा रहा है। इसमें सभी आधुनिक सुविधाएं और यात्रियों के लिए 10 चेक-इन काउंटर होंगे। टर्मिनल भवन के अंदरुनी हिस्से में स्थानीय संस्कृति और विरासत स्थलों को दर्शाया जाएगा।

एफपीआई ने मार्च में शेयर बाजार में किया 6,100 करोड़ रुपये का निवेश

नई दिल्ली: विदेशी पोर्टफोलियो निवेशकों (एफपीआई) ने इस महीने यानी मार्च में अब तक भारतीय शेयर बाजार में 6,139 करोड़ रुपये डाले हैं। मजबूत आर्थिक वृद्धि, बाजार की मजबूती और अमेरिकी बॉन्ड यील्ड में गिरावट के चलते एफपीआई के बीच भारतीय शेयर बाजार का आकर्षण बना हुआ है। इससे पहले फरवरी में उन्होंने शेयरों में 1,539 करोड़ रुपये निवेश किए थे। वहीं, जनवरी में 25,743 करोड़ रुपये के शेयर बेचे थे। बीडीओ इंडिया के पार्टनर और लीडर (टैक्स एंड रेगुलेटरी सर्विसेज) मनोज पुरोहित ने कहा कि पिछले महीने की तुलना में मार्च में एफपीआई का रुख अधिक सकारात्मक दिखाई दे रहा है। मौजूदा वित्त वर्ष की तीसरी तिमाही में सकल घरेलू उत्पाद (जीडीपी) की वृद्धि दर उम्मीद से बेहतर 8.4 प्रतिशत पर रही है। इसके अलावा भारत की बड़ी कंपनियों का प्रदर्शन काफी अच्छा रहा है। इन सबके चलते एफपीआई का हौसला बढ़ा और वे भारतीय शेयर बाजार में पैसे लगा रहे हैं।%शेयर के अलावा एफपीआई ने समीक्षाधीन अवधि में ऋण या बॉन्ड मार्केट में 1,025 करोड़ रुपये का निवेश किया है। इसमें एफपीआई पिछले कुछ महीनों से जेपी मार्गन सूचकांक में भारत सरकार के बांड को शामिल करने की घोषणा से प्रभावित होकर पैसा लगा रहे हैं।उन्होंने बांड बाजार में फरवरी में 22,419 करोड़ रुपये, जनवरी में 19,836 करोड़ रुपये, दिसंबर में 18,302 करोड़ रुपये डाले थे। कुल मिलाकर इस साल अबतक एफपीआईने भारतीय शेयर बाजार से 18,000 करोड़ रुपये निकाले हैं। इस दौरान उन्होंने ऋण बाजार में 43,280 करोड़ रुपये डाले हैं।सेंसेक्स की शीर्ष 10 मूल्यवान कंपनियों में से सात के बाजार पूंजीकरण (मार्केट कैप) में बीते सप्ताह सामूहिक रूप से 71,301.34 करोड़ रुपये की बढ़ोतरी हुई। कम कारोबारी सत्रों के सप्ताह के दौरान सबसे अधिक लाभ में भारती एयरटेल रही। उसका मार्केट कैप 38,726.67 करोड़ रुपये बढ़कर 6,77,448.44 करोड़ रुपये पर पहुंच गया। एसबीआई के बाजार पूंजीकरण में 13,476.16 करोड़ रुपये की बढ़ोतरी हुई और यह 7,03,393.29 करोड़ रुपये पर पहुंच गया।एचडीएफसी बैंक की बाजार हैसियत 12,243.35 करोड़ रुपये बढ़कर 10,98,707.88 करोड़ रुपये पर और आईसीआईसीआई बैंक का मूल्यांकन 3,099.76 करोड़ रुपये के उछाल के साथ 7,63,581.30 करोड़ रुपये पर पहुंच गया।इसके उलट इन्फोसिस का बाजार मूल्यांकन 5,875.81 करोड़ रुपये घटकर 6,71,121.34 करोड़ रुपये पर आ गया। रिलायंस इंडस्ट्रीज की बाजार हैसियत 15,391.94 करोड़ रुपये घटकर 20,01,358.50 करोड़ रुपये रह गई।

भारत अपनी नीतियों को टेस्ला के हिसाब से नहीं बनाएगा

नयी दिल्ली। भारत अपनी नीतियों को अमेरिकी इलेक्ट्रिक वाहन बनाने वाली कंपनी टेस्ला के हिसाब से नहीं बनाएगा। देश के कानून और शुल्क संबंधी नियम सभी इलेक्ट्रिक वाहन विनिर्माताओं को आकर्षित करने के लिए तैयार किए जाएंगे। वाणिज्य और उद्योग मंत्री पीयूष गोयल ने यह बात कही है। टेस्ला भारत में आने से पहले एक शुरुआती शुल्क रियायत मांग रही है। इससे उसे 40,000 अमेरिकी डॉलर से कम कीमत वाली कारों के लिए 70 प्रतिशत सीमा शुल्क और अधिक मूल्य की कारों के लिए 100 प्रतिशत सीमा शुल्क की भरपाई करने में मदद मिलेगी। गोयल ने कहा कि सरकार एक मजबूत ईवी पारिस्थितिकी तंत्र की जरूरत को समझती है, क्योंकि बैटरी से चलने वाले वाहनों के अधिक उपयोग से कार्बन उत्सर्जन के साथ-साथ कच्चे तेल के आयात बिल में भी कटौती होगी।

बैंक कर्मचारियों को मिल सकता है पांच दिन का वर्किंग वीक, अब बस वित्त मंत्री की मंजूरी का इंतजार

नई दिल्ली। इस साल बैंक कर्मचारियों के सैलरी हाइक और छुट्टी के मामले में बड़ी खुशखबरी मिल सकती है। अगर वित्त मंत्रालय रजामंदी दे देता है, तो बैंक कर्मचारियों को सप्ताह में पांच ही दिन काम करना पड़ेगा और उन्हें दो दिन की छुट्टी मिलेगी। बैंक कर्मचारी के यूनियनों का प्रतिनिधित्व करने वाले संगठन यूनाइटेड फोरम ऑफ बैंक यूनियंस ने वित्त मंत्री निर्मला सीतारमण को पत्र लिखकर बैंकिंग सेक्टर के लिए पांच दिन के वर्किंग वीक की सिफारिश की है। फिलहाल बैंक रविवार और निर्धारित छुट्टियों के अलावा हर महीने के दूसरे और चौथे शनिवार को बंद रहते हैं। यानी कर्मचारियों को महीने में छह निश्चित छुट्टियां मिलती हैं और बाकी हॉलिडे लिस्ट पर निर्भर रहती हैं। अपने प्रस्ताव में यूनाइटेड फोरम ऑफ बैंक यूनियंस ने सरकार को भरोसा दिया है कि पांच दिनों के वर्किंग वीक से भी बैंकों का कामकाज पहले की तरह ही चलेगा। कर्मचारियों के कामकाजी घंटों में कोई कमी नहीं होगी। साथ ही, ग्राहकों की सेवा के लिए निर्धारित बैंकिंग घंटों में भी कटौती नहीं की जाएगी। यह प्रस्ताव भारतीय बैंक संघ के साथ हुए समझौते के तहत बनाया गया है। वित्त मंत्रालय से इस मामले की सकारात्मक समीक्षा करने और उसी के हिसाब से इंडियन बैंक एसोसिएशन को आगे बढ़ने का निर्देश देने की सिफारिश की गई है। यूनाइटेड फोरम ऑफ बैंक यूनियंस ने यह भी दलील दी है कि रिजर्व बैंक और एलआईसी में पहले से ही फाइव-डे वर्किंग वीक चलन में है। पिछले साल भारतीय बैंक संघ और बैंक कर्मचारी यूनियनों के बीच मेमोरेंडम ऑफ अंडरस्टैंडिंग पर साइन हुआ था। इसमें देश के सभी सार्वजनिक क्षेत्र के बैंकों में 17 प्रतिशत सैलरी हाइक के लिए समझौता हुआ था। इसकी कुल लागत 12,449 करोड़ रुपये थी।

साड़ी में बला की खूबसूरत दिख रही जाह्नवी

मुंबई (ईएमएस)। हाल ही में एक्ट्रेस जाह्नवी कपूर का साउथ इंडियन लुक देखने को मिला। एक्ट्रेस तस्वीरों में रेड एंड पर्पल साड़ी में बला की खूबसूरत दिख रही हैं। उन्होंने अपनी साड़ी को ओरेंज कलर के ब्लाउज के साथ टीमअप किया है। इसके साथ ही उन्होंने पर्पल लहंगा पेयर किया है। उन्होंने न्यूड मेकअप किया है, जो उनकी खूबसूरती में चार चांद लगा रहा है। माथे पर बिंदी, सोने के ईयरिंग्स, ब्राउन लिपस्टिक जाह्नवी के लुक को परफेक्ट बना रहे हैं। हेयरस्टाइल की बात करें तो जाह्नवी ने बालों को हाफ बांध रखा है जिस पर बैंगनी कलर का फूल लगाया है। पार्क में बैठ जाह्नवी स्टाइलिश अंदाज में पोज दे रही हैं। फैंस उनकी इन तस्वीरों को काफी पसंद कर रहे हैं। इन तस्वीरों को शेयर कर जाह्नवी ने बर्थडे विश के लिए लोगों को शुक्रिया कहा है। जाह्नवी ने लिखा-जन्मदिन के प्यार के लिए धन्यवाद। फैंस उनकी इन तस्वीरों को काफी पसंद कर रहे हैं। वर्क फ्रंट की बात करें तो जाह्नवी कपूर के पास कई एक्सा-इटिंग प्रोजेक्ट्स हैं। जाह्नवी जल्द ही स्पोर्ट्स ड्रामा मिस्टर एंड मिसेज माही में नजर आएंगीं। इस फिल्म में एक्ट्रेस राजकुमार राव के साथ स्क्रीन शेयर करते देखा जा सकेगा। इसके अलावा जाह्नवी देशभक्ति थ्रिलर उलझ में नजआ आएंगी। इतना ही नहीं जाह्नवी फिल्म देवारा से तेलगू डेब्यू भी करने जा रही हैं। फिल्म में उनके साथ जूनियर एनटीआर और सैफ अली खान हैं। बता दें कि जाह्नवी फिल्मों के साथ-साथ अपने फैशन सेंस को लेकर भी चर्चा में रहती हैं। हाल ही में उन्होंने अपने इंस्टा अकाउंट पर कुछ तस्वीरें शेयर किए हैं।

क्रेजी फॉर किशोर शो की मेजबानी करेंगे शान

-पार्श्व गायक शान कार्यभार संभालने के लिए तैयार

मुंबई (ईएमएस)। लोकप्रिय शो क्रेजी फॉर किशोर के बहुप्रतीक्षित सातवें सीजन के मेजबान के रूप में बॉलीवुड के पार्श्व गायक शान कार्यभार संभालने के लिए तैयार है। अपने कि-रश्माई व्यक्तित्व और संगीत उद्योग में व्यापक अनुभव के साथ, शान महान पार्श्व गायक किशोर कुमार को समर्पित प्रिय श्रद्धांजलि श्रृंखला में एक नया दृष्टिकोण लाने के लिए तैयार हैं। किशोर कुमार, जिन्हें अक्सर भारत के महानतम मनोरंजनकर्ता के रूप में जाना जाता है, ने अपनी विशिष्ट आवाज और अद्वितीय प्रतिभा से संगीत उद्योग पर एक अमिट छाप छोड़ी। अपने शानदार करियर के दौरान, किशोर कुमार ने रोमांटिक गीतों से लेकर जोशीले गानों तक, कई शैलियों में अपने भावनात्मक प्रदर्शन और अविस्मरणीय गीतों से दर्शकों को मंत्रमुग्ध कर दिया। और यह तथ्य तो सभी जानते हैं कि शान ने अपनी बहुमुखी प्रतिभा और भावपूर्ण प्रस्तुतियों के कारण दशकों तक अपनी मधुर आवाज और गतिशील मंच उपस्थिति से दर्शकों को मंत्रमुग्ध किया है। व्यक्तिगत स्तर पर श्रोताओं से जुड़ने की उनकी क्षमता उन्हें उस शो का नेतृत्व करने के लिए एक आदर्श विकल्प बनाती है, जो किशोर कुमार के शाश्वत संगीत और पुरानी यादों का जश्न मनाता है। क्रेजी फॉर किशोर किशोर कुमार के प्रतिष्ठित गीतों को प्रद-र्शित करके और भारतीय संगीत पर उनके प्रभाव को उजागर करके उन्हें श्रद्धांजलि देता है। शो के प्रत्येक एपिसोड में किशोर कुमार के अनसुने उदाहरणों, गीतों, सामान्य ज्ञान और उनकी यादों की प्रस्तुति दी जाती है। शान के नेतृत्व में, क्रेजी फॉर किशोर सीजन 7 एक अविस्मरणीय संगीत अनुभव प्रदान करने का वादा करता है जो एक नए और रोमांचक तरीके से दर्शकों को आकर्षित करते हुए किशोर कुमार की विरासत का सम्मान करता है। शो की मेजबानी करने के अलावा, शान से किशोर कुमार के जीवन और करियर के बारे में अंतर्दृष्टि साझा करने की उम्मीद की जाती है: रेडियो पर क्रेजी फॉर किशोर एक ऐसा शो है जो हमेशा से मेरा पसंदीदा रहा है.. मैंने हमेशा गुप्त रूप से आशा और कामना की है कि मैं इस शो का हिस्सा बन सकूं.. इसलिए जब सीजन की पेशकश मेरे पास आई.. तो मैंने इसे दोनों के साथ स्वीकार कर लिया। हाथ. रे-डियो नशा में रोहिणी और उनकी टीम इस संपत्ति के प्रति बेहद अनुभवी और समर्पित है और बेहद उत्साहजनक भी है। इससे मुझे बहुत आत्मविश्वास मिला और वास्तव में मुझे जल्दी से आरजे टोपी पहनने में मदद मिली। और बिल्कुल, जब एकमात्र किशोर कुमार के बारे में बात करने की बात आती है.. मैं उनकी आवाज, उनके व्यक्तित्व, उनकी निजी कहानियों के बारे में बात करता रह सकता हूं, आज के संगीत और गायकों पर उनका प्रभाव है। कुल मिलाकर मैं क्रेजी फॉर किशोर, का बिल्कुल नया होस्ट बनने के लिए बेहद उत्साहित हूं। रे-डियो नशा के ब्रांड कंटेंट डायरेक्टर आरजे रोहिणी ने कहा, क्रेजी फॉर किशोर अविश्वसनीय होने के साथ-साथ एक पुरानी यादों को ताजा करने वाली यात्रा भी है। किशोर कुमार के बारे में अनकही बातें आज भी कई लोगों को पसंद हैं और वह वो शख्सियत हैं जो कभी बूढ़े नहीं होते। वह उन गायकों में से एक हैं जिनसे जेन जेड अभी भी जुड़े हुए हैं। हम शो के सातवें सीजन के साथ वापस आने के लिए फिर से रोमांचित हैं। शान की आवाज इस शो के लिए शीर्ष पर होगी क्योंकि उनकी आवाज और संगीत इस आने वाली पीढ़ी के दिलों को भी जोड़ता है। इस शो को इतना प्यार दिखाने के लिए हमारे श्रोताओं को धन्यवाद। यह शो फीवर पर भी प्रसारित किया जाएगा, जिसने हाल ही में खुद को नए लुक और पोजिशनिंग के साथ नया रूप दिया है। श्रोताओं को शो फीवर एफएम स्टेशन पर सोमवार से शुक्रवार शाम 4-5 बजे तक और रेडियो नशा पर सोमवार से शुक्रवार क्रमशः सुबह 11 बजे से दोपहर 12 बजे और रात 10-11 बजे तक सुनने को मिलेगा। जैसा कि आगामी सीजन की तैयारी चल रही है, रेडियो नशा पर क्रेजी फॉर किशोर सीजन 7 के प्रीमियर की प्रतीक्षा की जा रही है। मेजबान के रूप में शान और उनकी आवाज में महान किशोर कुमार की सामान्य बातें बताने के साथ, यह शो भारतीय संगीत के महानतम प्रतीकों में से एक को एक उचित श्रद्धांजलि देने का वादा करता है।

प्रदर्शन के लिए तैयार फिल्म मैदान

-दमदार है अजय देवगन का अभिनय

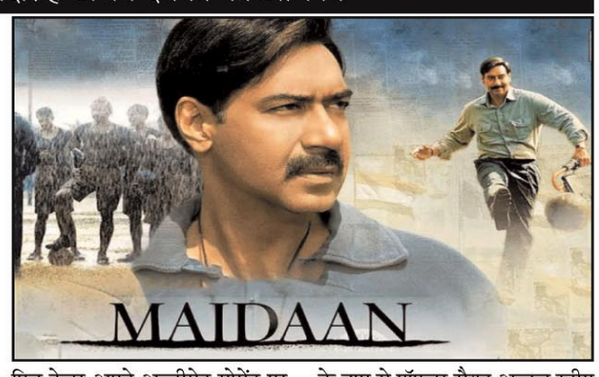

मुंबई (ईएमएस)। बालीवुड एक्टर अजय देवगन की फिल्म मैदान का दर्शक इंतजार कर रहे हैं। फिल्म सिनेमाघरों में प्रदर्शन के लिए तैयार है। आज इस फिल्म का ट्रेलर जारी हो गया है। मैदान के टीजर में ही अजय देवगन की परफॉरमेंस की झलक देखकर जनता उनकी एक और दमदार फिल्म देखने के लिए तैयार थी। इस फिल्म को लेकर प्रोड्यूसर बोनी कपूर इतने कॉन्फिडेंट हैं कि उन्होंने कुछ दिन पहले ही फिल्म बिजनेस से जुड़े लोगों के लिए मैदान की एक स्क्रीनिंग रखी थी। एक डिस्ट्रीब्यूर ने तो फिल्म देखने के बाद सोशल मीडिया पोस्ट में यहां तक कहा था कि मैदान का नेशनल अवार्ड जीतना तय है। अब ट्रेलर देखने के बाद ये बड़े आराम से समझा जा सकता है कि ऐसा क्यों कहा गया होगा। मैदान के ट्रेलर की शुरूआत जिस सीन से होती है, वहां अजय देवगन फुटबॉल फील्ड में नजर आते हैं। ये पीरियड-ड्रामा उस दौर में शुरू होती है, जहां भारत की आजादी को कुछ ही साल हुए हैं। अजय द्वारा बोला गया संवाद सुनाई देता है- हम न सबसे बड़े मुल्क हैं, न सबसे अमीर, फुटबॉल हमारी पहचान बना सकती है क्योंकि सारी दुनिया फुटबॉल खेलती है। बाद के दृश्यों में एक टीम तैयार करने में अजय की मेहनत और संघर्ष दिखाई देता है। गजराज राव फिल्म में एक अधिकारी के रोल में हैं, जिन्हें लगता है कि अजय इन गली-मोहल्लों के लड़कों से वो टीम नहीं तैयार कर सकते जो विश्व स्तर की प्रतियोगिता में जा सके। फिल्म में उनकी पत्नी का किरदार निभा रहीं प्रियामणि नजर आती हैं, जो फुटबॉल को अपनी सौतन बता रही हैं और फिर ट्रेलर अपने अल्टीमेट मोमेंट पर पहुंचता है जहां अजय का एक और जोरदार संवाइ है, सोच एक, समझ एक, दिल एक... इसीलिए आज मैदान में उतरना ग्यारह, लेकिन दिखना एक! मैदान का ट्रेलर तो बहुत दमदार है। अजय की परफॉरमेंस और फिल्म की कहानी रोंगटे खड़े कर देने वाले मोमेंट्स से भरी नजर आ रही है। इतने इंतजार के बाद आ रही मैदान का ट्रेलर तो बता रहा है कि वो दर्शकों को इस सब्र की पूरी कीमत देने वाली है। मैदान थिएटर्स में अक्षय कुमार-टाइगर श्रॉफ की बड़े मियां छोटे मियां के साथ क्लैश हो रही है। अब नजरें इस बात पर रहेंगी कि ये फिल्म बॉक्स ऑफिस के मैदान पर क्या कमाल करती है। टीम इंडिया हैं हम जानदार साउंड कर रहा है और तय है कि ये सभी स्पोर्ट्स में इंडियन टीमों को मोटिवेट करने में यूज किया जाएगा। अजय के किरदार का नाम एस. ए. रहीम है। प्राप्त समाचारों के अनुसार मैदान मॉडर्न इंडियन फुटबॉल का आर्किटेक्ट कहे जाने वाले सैयद अब्दुल रहीम की जिन्दगी पर आधारित है। बताया जा रहा है कि फिल्म में अजय उनकी लाइफ पर बेस्ड किरदार निभा रहे हैं। रहीम साब के नाम से पॉपुलर सैयद अब्दुल रहीम खुद एक फुटबॉल प्लेयर थे और 1950 से 1963 तक भारत की नेशनल फुटबॉल टीम के कोच और मैनेजर थे। उनकी गाइडेंस में भारतीय टीम ने दो बार एशियन गेम्स में गोल्ड मैडल जीते थे और 1956 के समर ओलंपिक्स का सेमीफाइनल खेला था। उस दौर में अपने फुटबॉल गेम के लिए भारत को एशिया का ब्राजील कहा जाता था। 1962 में एशिया कप का फाइनल खेल रही भारतीय टीम से उन्होंने कहा था कल आप लोगों से मुझे एक तोहफा चाहिए... कल आप सोना जीत लो. और भारतीय टीम ने अपने से काफी ज्यादा मजबूत मानी जाने वाली साउथ कोरिया की टीम को 2-1 से हराया था। इसी टीम से भारत लीग फेज में 2-0 से हारा था। रहीम साब कैंसर से पीड़ित थे और उन्होंने 1963 में आखिरी सांस ली थी। ऐसा कहा जाता है कि उनके निधन के बाद भारत में फुटबॉल कमजोर पड़ता चला गया। बता दें कि गत वर्ष मैदान के निमार्ता बोनी कपूर ने इस फिल्म का टीजर जारी किया था, जिसे देखने के बाद यह स्पष्ट हो गया था कि यह एक बेहतरीन कहानी पर बनी लाजवाब फिल्म होगी।

काली शक्तियां, जादू टोना विषय पर केंद्रित है शैतान

बालीवुड एक्टर अजय देवगन की फिल्म शैतान काली शक्तियां, वशीकरण, जादू टोना पर विषय पर केंद्रित है, जिसमें एक हंसता-खेलता परिवार काले जादू का शिकार हो जाता है। विकास बहल के निर्देशन में बनी इस फिल्म में अजय देवगन, ज्योतिका, आर माधवन, जानकी बोडीवाला मुख्य भूमिकाओं में हैं। यह फिल्म गुजराती मूवी वश का रीमेक है। जिसमें आपको शैतान शक्तियों और इंसान के बीच आमने-सामने की टक्कर देखने को मिलेगी। इस फिल्म में आपको हर स्टार की दमदार एक्टिंग देखने को मिलती है। अजय देवगन (कबीर) ने एक पिता के रोल को काफी अच्छे ढंग से निभाया है। अभिनेत्री ज्योतिका ने लंबे समय के बाद बड़े पर्दे पर वापसी की है। ज्योतिका माँ की भूमिका में हैं और उन्होंने भी दमदार एक्टिंग की है। जान्हवी की एक्टिंग को देखकर आप उनकी तारीफ करने से खुद को रोक नहीं पाएंगे। विलेन के रोल में आर माधवन शैतान बनकर जबरदस्त लगते हैं, उनका लुक भी खतरनाक लगता है। बता दें कि आज भी अगर बिल्ली आपका रास्ता काट जाए, तो उसपर चलते समय आप दस बार सोचते हैं।

अप्रिय व्यवहार के बाद परेशान दिखीं काजल

एक्ट्रेस काजल अग्रवाल ने हैदराबाद में एक फैशन इवेंट में भाग लिया, जहां वह उपस्थित लोगों में से एक के अप्रिय व्यवहार के बाद काफी परेशान दिखीं। यह वीडियो सोशल मीडिया पर वायरल हो रहा है। इसमें साफ नजर आ रहा है कि एक फैन सेल्फी के लिए काजल के पास आता है और फोटो क्लिक करते समय उन्हें गलत तरीके से छूने की कोशिश करता है। इस फैशन इवेंट में काजल ने नौवारी स्टाइल में डिजाइनर मैरून स-ाड़ी पहनी थी, जिसमें वह बेहद खूबसूरत दिख रही थीं। वहां मौजूद सभी फैन की नजरें काजल के ग्लैमरस लुक पर टिकी हुई थीं। कार्यक्रम में जैसे ही काजल फैंस के साथ बातचीत कर रही थीं, तभी एक शख्स तेजी से उनके पास आया और तस्वीर खींचने की कोशिश की। कुछ ही सैकंड में वह हाथ काजल की कमर की ओर ले जाते दिखा। भीड़ में जब काजल असहज हो गईं और कुछ बोलीं तो वह शख्स तेजी से बाहर की ओर चला गया। हाल ही में एक्ट्रेस विद्या बालन को भी पंकज उधास के अंतिम संस्कार में कुछ ऐसी ही स्थिति का सामना करना पड़ा था।

अर्जुन बिजलानी अस्पताल में भर्ती

41 वर्षीय टीवी अभिनेता और होस्ट अर्जुन बिजलानी मेडिकल इमजेंसी के चलते अस्पताल में भर्ती हैं। अर्जुन ने फोटो को शेयर कर बताया कि अपेंडिसाइटिस के कारण पेट के निचले दाहिने हिस्से में तेज दर्द होने लगा था। उनकी खराब हालत के बाद उन्हें अस्पताल ले जाया गया। जहां अब उनकी सर्जरी होगी। अर्जुन की पोस्ट के बाद उनके फैंस उनके ठीक होने की दुआ कर रहे हैं। गौरतलब है कि अर्जुन इन दिनों टीवी सीरियल ह्यप्यार का पहला अध्याय : शिव शक्तिह्न में नजर आ रहे हैं। वह शो में डॉ. शिव कश्यप के रूप में दर्शकों का मनोरंजन कर रहे हैं। फैंस उन्हें इस किरदार में कफी पसंद कर रहे हैं। हालांकि अब उनके मेडिकल इमजेंसी की वजह से उन्हें शो से छुट्टी लेने के लिए मजबूर होना पड़ा। रिपोर्ट के मुताबिक, अर्जुन बिजलानी को मुंबई के हिंदुजा अस्पताल में भर्ती कराया गया है। अर्जुन काफी दर्द के कारण पहले सेट पर नहीं गए थे। अर्जुन ने कहा, मैं पेट में तेज दर्द के कारण अस्पताल में भर्ती हूं।

पुष्पा 2 की रिलीज का बेसब्री से इंतजार

-फिल्म पहले से कहीं ज्यादा बड़ी होगी

मुंबई (ईएमएस)। दर्शकों को अब पुष्पा 2 की रिलीज का बेसब्री से इंतजार है। फिल्म की शू-टंग शुरू हो चुकी है। इस फिल्म में रश्मिका मंदाना ने मुख्य नायिका की भूमिका निभाई थी, जो पुष्पा-2 में भी हैं। एक रिपोर्ट के मुताबिक रश्मिका ने पुष्पा 2 बारे में बात की और वादा किया कि सुकुमार निर्देशित फिल्म पहले से कहीं ज्यादा बड़ी होगी। रश्मिका ने कहा, यह बहुत अच्छी चल रही है। हमें फिल्म बनाने में लगभग 50 से ज्यादा दिन हो चुके हैं और अभी भी बहुत कुछ करना बाकी है, लेकिन जैसा कि मैं हमेशा अपने दर्शकों से वादा करती रहती हूं कि यह पहले से कहीं ज्यादा बड़ी होने वाली है। इसमें बहुत मेहनत की गई है और डिटेल्स पर काफी ध्यान दिया गया है। हर किरदार पर बहुत ज्यादा ध्यान दिया जा रहा है और यह सरप्राइजिंग है ह्नवैसे इससे पहले भी रश्मिका ने पुष्पा 2 पर अपडेट शेयर किया था। एक इंटरव्यू में एक्ट्रेस ने खुलासा किया था कि उन्होंने पुष्पा 2 के लिए एक गाने की शूटिंग पूरी कर ली है। उन्होंने कहा था, हमने पहली फिल्म में कुछ पागलपन दिखाया, पार्ट 2 में, हम जानते हैं कि हमारी एक ज़िम्मेदारी है क्योंकि लोगों को फिल्म से बहुत उम्मीदें हैं। हम लगातार और एक्टिवली इसे डिलीवर करने की कोशिश कर रहे हैं। मैंने अभी-अभी पुष्पा 2 के लिए एक गाने की शूटिंग की और मैंने कहा, आप लोग इस बारे में कैसे सोच रहे हैं? हर कोई एक अच्छी फिल्म बनाने के लिए इंस्पायर होता है। हम सभी बाहर गए हैं और इस प्रोसेस को एंजॉय कर रहे हैं। यह एक ऐसी कहानी है जिसका कोई एंड नहीं है, आप इसे किसी भी निर्देशन में ले जा सकते हैं। यह मजेदार है।

पुष्पाः द राइज साल 2021 में रिलीज हुई थी। इस फिल्म को भी सुकुमार ने लिखा था और डायरेक्ट भी किया था। ये फिल्म ब्लॉकबस्टर साबित हुई थी। तभी से फैंस पुष्पा 2ः द रूल को लेकर काफी एक्साइटेड हैं। खबरें हैं कि पुष्पा 2 की शूटिंग का अब फाइनल शेड्यूल चल रहा है। पुष्पा 2 से अल्लू अर्जुन का फर्स्ट लुक रिवील हो चुका है। पोस्टर में वह साड़ी पहने हुए नजर आए थे और उनका चेहरा नीले और लाल रंग से रंगा हुआ था। दर्शकों को अब रश्मिका मंदाना के फर्स्ट लुक पोस्टर का इंतजार है। ये फिल्म सिनेमाघरों में 15 अगस्त 2024 को दस्तक देगी। बता दें कि दक्षिण भारत के सुपर सितारे अल्लू अर्जुन के करियर में वर्ष 2021 में प्रदर्शित हुई लेखक निर्देशक सुकुमार की पुष्पा ने बहुत महत्वपूर्ण भूमिका निभाई है। इस फिल्म की अप्रत्याशित पैन इंडिया सफलता ने अल्लू अर्जुन को राष्ट्रीय सितारे की हैसियत प्रदान की। इस फिल्म का फीवर दर्शकों के सिर चढ़कर बोला था और इसी के साथ पुष्पा ने देश और दुनिया में रिकॉर्ड तोड़ कमाई भी की थी।

क्वालिटी टाइम स्पेंड कर रही है मेगन फॉक्स

हालीवुड एक्ट्रेस मेगन फॉक्स मैक्सिको में मंगेतर मशीनगन कैली के साथ क्वालिटी टाइम स्पेंड कर रही हैं। कपल यहां स्कूबा डाइविंग एंजाय कर रहा है। यहीं से कपल की कुछ तस्वीरें सामने आईं हैं। लुक की बात करें तो मेगन पिंक बिकिनी में नजर आ रही हैं। इस बिकिनी लुक में वह अपना हाट फिगर फ्लान्ट कर रही हैं।

फैंस उनकी इन तस्वीरों को काफी पसंद कर रहे हैं। बता दें कि मेगन साल 2022 में मशीन गन कैली से सगाई की थी। इसके बाद से ही कपल को अक्सर क्वालिटी टाइम स्पेंड करते देखा जाता है ।बता दें कि हालीवुड एक्ट्रेस मेगन फॉक्स अपने काम से ज्यादा हॉट लुक्स को लेकर चर्चा में रहती हैं। वह अक्सर अपनी किलर तस्वीरें शेयर कर अक्सर फैंस के होश उड़ा देती हैं। हाल ही में मेगन की कुछ तस्वीरें सामने आईं हैं जिनमें उनका हाट लुक देखने को मिल रहा है।

सूडोकु नवताल- 6728

★★★★☆ कठिन

	8	5						
3								
			6			7	4	
6			2		4			
1								8
			7		5			3
	4	7			1			
								6
						5	2	

Jagrutidaur.com, Bangalore

- प्रत्येक पंक्ति में 1 से 9 तक के अंक भरे जाने आवश्यक हैं.
- प्रत्येक आड़ी और खड़ी पंक्ति में एवं 3×3 के वर्ग में किसी भी अंक की पुनरावृत्ति न हो इसका विशेष ध्यान रखें.
- पहले से मौजूद अंकों को आप हटा नहीं सकते .
- पहेली का केवल एक ही हल है.

सूडोकु नवताल -6727 का हल

4	3	9	2	6	8	5	1	7
8	1	6	7	4	5	9	2	3
7	5	2	3	9	1	6	4	8
1	7	5	4	2	6	8	3	9
6	4	3	8	5	9	2	7	1
2	9	8	1	7	3	4	5	6
5	2	1	6	8	7	3	9	4
9	8	7	5	3	4	1	6	2
3	6	4	9	1	2	7	8	5

शब्दजाल- 7475

ऐ	म	मा	अ	शो	का	म	न	ह	क	रा
हा	त	सू	ह	री	ल	जी	स	ल	का	ज
चु	वी	रा	द	अं	फ्यु	त	र	म	ल	टी.
प	र	दा	ज	ल	क	जी	ओ	मु	व	त
चु	अ	न	ष	ल	म	मी	छ	झे	सी	ला
प	मी	ज	स	जि	स्वा	क	प	कु	गु	श
के	ह	बु	न	टी	म	मी	टे	छ	हा	ण
न	पू	सु	पा	बी	पं.	सौ	ल	क	ना	स
मों	रे	क	सू	ह	ग	ने	ने	हा	न	त
आ	प	बे	व	फा	दी	र	ह	ना	क	थ
दो	स्ती	न	प	द	न	इ	ह	है	ह	धी

शब्दजाल में करीना कपूर की 10 फिल्मों के नाम ढूंढिए.नाम ऊपर से नीचे,दाएं से बाएं एंव तिरछे हो सकते हैं

ऐतराज, अशोका, चुप चुप के, दोस्ती, बेवफा, तलाश, अजनबी, मुझे कुछ कहना है, रीफ्युजी, ओमकारा.

शब्दजाल - 7474 का हल

अ	व	र	नो	ए	ब्री	स	प	ला	नी	का
धु	है	क	ज	इं	डो	ने	ह	इं	म	ल
म	क्या	दि	ल	ने	क	हा	ड	सा	प	नि
हु	रा	ल	मा	ज	ल	स	रा	न	इ	ही
को	ई	मे	रे	दि	ल	से	पु	छे	क	नि
द	जे	कि	र	क	पा	का	म	न	रि	या
शी	मा	दे	प्या	व	था	य	अ	म	क	ती
द	दे	श	रे	न	प	य	यु	घु	व	ला
स	दि	ल	मो	ले	दा	र	जा	वा	वी	दे
क्षि	ज	ति	ह	हि	द	ह	मा	द	ल	र
त	र	सु	न	मा	स्व	रा	ज	त	र	म

Jagrutidaur.com, Bangalore

अष्टयोग- 6428

4	2	7		3	5	
	33		33		26	7
		4	6			3
5	34	3	30	6	32	
6				5		2
	30	5	33	7	39	
1			3			4

प्रस्तुत खेल सुडोकू व जोड़ की पद्धति का मिश्रण है.खड़ी व आड़ी पंक्तियों में 1से 7 तक के अंक लिखने अनिवार्य हैं.गहरे काले वर्ग में लिखी संख्या चारों और के 8 वर्गों की संख्या का कुल योग होगी.सीधी अथवा आड़ी पंक्तियों में 1 से 7 तक के अंक होना अनिवार्य है.

अष्टयोग 6427 का हल

7	2	4	6	3	5	1
2	33	2	33	4	26	7
4	5	7	6	1	2	3
3	34	5	40	6	32	6
1	3	6	4	5	7	2
5	30	3	31	7	39	5
6	5	1	3	2	7	4

Jagrutidaur.com, Bangalore

आईसीसी टेस्ट रैंकिंग में नंबर एक पर पहुंचा भारत

दुबई। भारत ने धर्मशाला में इंग्लैंड को करारी शिकस्त देकर पांच मैच की श्रृंखला 4-1 से जीतकर अंतर्राष्ट्रीय क्रिकेट परिषद (आईसीसी) की नवीनतम टेस्ट रैंकिंग में नंबर एक स्थान हासिल कर लिया। भारत ने ऑस्ट्रेलिया की जगह शीर्ष स्थान हासिल किया। इस तरह से भारतीय टीम खेल के तीनों प्रारूप की आईसीसी रैंकिंग में शीर्ष पर काबिज हो गई है। भारत विश्व टेस्ट चैंपियनशिप की तालिका में पहले ही शीर्ष पर बना हुआ है। न्यूजीलैंड और ऑस्ट्रेलिया के बीच क्राइस्टचर्च में चल रहे दूसरे टेस्ट मैच का परिणाम कुछ भी रहे रोहित शर्मा की अगुवाई वाली भारतीय टीम शीर्ष पर बनी रहेगी। विश्व टेस्ट चैंपियनशिप के मौजूदा विजेता ऑस्ट्रेलिया ने वेलिंगटन में पहला टेस्ट मैच 172 रन से जीता था और वह अभी श्रृंखला में 1-0 से आगे है। भारत के टेस्ट रैंकिंग में अब 122 रेटिंग अंक हो गए हैं जो ऑस्ट्रेलिया से पांच अधिक हैं। इंग्लैंड की टीम 111 रेटिंग अंक के साथ तीसरे स्थान पर है। वनडे में भारत के 121 रेटिंग अंक हैं जबकि ऑस्ट्रेलिया 118 रेटिंग अंक के साथ दूसरे स्थान पर है। टी-20 अंतर्राष्ट्रीय में भारत के 266 अंक हैं। इंग्लैंड इस

प्रारूप में 256 अंक लेकर दूसरे स्थान पर है। भारत सितंबर 2023 से जनवरी 2024 के बीच टेस्ट रैंकिंग में शीर्ष पर रहा था। दक्षिण अफ्रीका के खिलाफ श्रृंखला बराबरी पर छूटने के कारण भारत दूसरे नंबर पर खिसक गया था। ऑस्ट्रेलिया ने पाकिस्तान के खिलाफ तीन मैच की श्रृंखला में क्लीन स्वीप करके भारत की जगह पहला स्थान हासिल किया था। इंग्लैंड के खिलाफ पांच टेस्ट मैच की श्रृंखला में भारत हैदराबाद में खेले गए पहले टेस्ट मैच में 28 रन से हार गया था।

कबड्डी : कड़े मुकाबले में शामली को हराकर गाजियाबाद ने खिताब पर किया कब्जा

लखनऊ (हि.स.)। सीनियर सुपरलीग पुरुष स्टेट कबड्डी चैम्पियनशिप के फाइनल में कड़े मुकाबले में शामली को हराकर गाजियाबाद ने खिताब पर कब्जा जमा लिया, जबकि उप्र पुलिस टीम और पूर्वोत्तर रेलवे क्वार्टर फाइनल में ही खिताब की दौड़ से बाहर हो गये। रविवार को क्वार्टर फाइनल, सेमी फाइनल और फाइनल मैच खेले गये। क्वार्टर फाइनल मैच में शामली ने मुजफ्फरनगर को 40-32 से हरा दिया। इस मैच में पहले तो दोनों टीमें बराबर पर रहीं, लेकिन हाफ टाइम के बाद शामली की टीम हावी हो गयी। वहीं दूसरा क्वार्टर फाइनल मैच बिजनौर और गौतमबुद्धनगर के बीच खेला गया, जिसमें बिजनौर ने गौतमबुद्धनगर को 39-15 से मात दे दी। वहीं गाजियाबाद और पूर्वोत्तर रेलवे के बीच कांटे की टक्कर हुई। अंत समय में गाजियाबाद ने एक गोल अधिक मारकर 33-32 से पूर्वोत्तर रेलवे को हराकर सेमी फाइनल में प्रवेश कर लिया। वहीं बुलंदशहर ने उप्र पुलिस को 49-32 से हराया। सेमीफाइनल मैच शामली और बिजनौर तथा गाजियाबाद और बुलंदशहर के बीच खेला गया। शामली और बिजनौर के बीच हुए मैच में पहले कांटे का टक्कर दिख रहा था, लेकिन थोड़े देर में ही शामली की टीम हावी हो गयी और शामली ने 37-27 से हरा दिया। गाजियाबाद और बुलंदशहर के बीच हुआ मैच में भी कांटे का टक्कर देखने को मिला लेकिन गाजियाबाद ने बुलंदशहर को 42-39 से मात देकर फाइनल में प्रवेश कर लिया। फाइनल में गाजियाबाद और शामली के बीच खिताब के लिए अंतिम समय तक कांटे का टक्कर होता रहा। दोनों टीमें एक दूसरे को हावी होने नहीं दे रही थी। अंत में नाक आउट के माध्यम से गाजियाबाद ने एक गोल कर 39-38 से मैच जीतकर खिताब पर कब्जा जमा लिया।

अंतर सचिवालय टी-20 चैंपियंस ट्रॉफी : सचिवालय विंग्स और बुल्स ने दर्ज की जीत

देहरादून (हि.स.)। देहरादून स्थित महाराणा प्रताप क्रिकेट ग्राउंड में अंतर सचिवालय टी-20 क्रिकेट प्रतियोगिता (चैंपियंस ट्रॉफी) के अंतर्गत रविवार को दो मैच खेले गए। पहले मैच में सचिवालय विंग्स ने सचिवालय लायंस को 74 रनों के बड़े अंतर से हरा दिया, जबकि दूसरे मैच में बुल्स ने टीम हरिकेन को 5 विकेट से हरा दिया। महाराणा प्रताप क्रिकेट ग्राउंड में खेले गए पहले मैच में सचिवालय विंग्स ने पहले बल्लेबाजी करते हुए 20 ओवर में 07 विकेट के नुकसान पर कुल 181 रनों का बड़ा स्कोर बनाया। टीम की ओर से दिनेश ने 52 एवं सुंदर ने 18 रन बनाए। सचिवालय लायंस की तरफ से गेंदबाजी में अरुण और प्रमोद ने 02-02 विकेट लिए। बड़े लक्ष्य का पीछा करने उतरी सचिवालय लायंस की टीम 19 ओवरों में 107 रन पर ही ढेर हो गई और 74 रनों के बड़े अंतर से मैच हार गई। टीम के लिए सोमपाल ने सर्वाधिक 39 रन बनाए। टीम का अन्य कोई बल्लेबाज ज्यादा कुछ नहीं कर पाया। सचिवालय विंग्स की ओर से संजय ने 3 और देवेंद्र सिंह ने 4 विकेट लिए। मैच में शानदार प्रदर्शन करने पर देवेंद्र सिंह रावल को मैन ऑफ द मैच का अवॉर्ड दिया गया, जबकि फाइटर ऑफ द मैच का अवॉर्ड सोमपाल को दिया गया। दिन का दूसरा मैच हरिकेन एवं बुल्स के बीच खेला गया। हरिकेन पहले बल्लेबाजी करते हुए 17 ओवरों में मात्र 82 रन पर ही ऑलआउट हो गई। टीम के लिए अनुज चमोली ने 31 रन बनाए। इसके अलावा टीम की बल्लेबाज पूरी तरह साधारण रही। बुल्स की ओर से विक्की और मुकेश रावत ने 2-2 विकेट लिए। 83 रनों के छोटे से लक्ष्य का पीछा करने उतरी बुल्स की टीम ने इसे 13 ओवरों में 05 विकेट के नुकसान पर हासिल कर लिया और पांच विकेट से मैच अपने नाम कर लिया। टीम के लिए अमित तोमर ने 24 और विक्की ने 22 रन बनाए। हरिकेन की ओर से सुनील ने 04 विकेट लिए। मैच में अच्छा प्रदर्शन करने पर विक्की को मैन ऑफ द मैच का अवॉर्ड दिया गया, जबकि फाइटर ऑफ द मैच का अवॉर्ड सुनील को दिया गया।

टीम इंडिया से लेकर आईपीएल तक, डेब्यू में चैंपियन बने यूसुफ पठान, क्या राजनीति में भी करेंगे जीत के साथ शुरुआत ?

नई दिल्ली। इसी साल भारत में लोकसभा चुनाव होने हैं। इन चुनावों के लिए सभी पार्टियों ने कमर कस ली है। पार्टियां धीरे-धीरे अपने प्रत्याशियों की लिस्ट जारी कर रही हैं। रविवार को पश्चिम बंगाल की सत्ताधारी पार्टी तृणमूल कांग्रेस ने भी लोकसभा चुनावों के लिए अपने उम्मीदवारों का ऐलान किया और इस लिस्ट में एक हैरान करने वाला नाम था। किसी ने नहीं सोचा था कि ये शख्स लोकसभा चुनाव लड़ेगा। जिसकी हम बात कर रहे हैं वो हैं भारत के पूर्व क्रिकेटर यूसुफ पठान। यूसुफ को टीमसी ने बहरामपुर से टिकट किया है। यूसुफ का इतिहास है कि क्रिकेट में वह डेब्यू में चैंपियन बने हैं। देखना होगा कि क्या वह इसे राजनीति में भी जारी रख पाते हैं या नहीं। यूसूफ गुजरात के रहने वाले हैं। बड़ौदा से उन्होंने अपनी घरेलू क्रिकेट खेली है। फिर टीम इंडिया में भी पहुंचे और आईपीएल में भी चमके। आईपीएल में वह कोलकाता नाइट राइडर्स के लिए खेले। संभवत: इसी के चलते वह गुजरात की वजह से पश्चिम बंगाल से चुनाव लड़ रहे हैं। यूसुफ भारत की उस टीम का हिस्सा थे जिसने साल 2007 में महेंद्र सिंह धोनी की कप्तानी में टी-20 वर्ल्ड कप जीता था। वह पूरे टूर्नामेंट में बाहर बैठे थे लेकिन फाइनल मैच से पहले टीम के सलामी बल्लेबाज वीरेंद्र सहवाग के चोटिल होने के बाद यूसुफ को मौका मिला और इसी फाइनल के साथ उन्होंने भारत के लिए अपना पहला मैच भी खेला। इस मैच में भारत को जीत मिली और टीम इंडिया विश्व विजेता बनी। यूसुफ का डेब्यू दमदार रहा। इसके बाद ही आईपीएल शुरू हो गया। साल 2008 में पहला आईपीएल खेला गया। इस आईपीएल में यूसुफ को शेन वॉर्न की कप्तानी वाली राजस्थान रॉयल्स ने खरीदा। पूरे सीजन इस टीम ने दमदार खेल दिखाया और फाइनल में धोनी की कप्तानी वाली चेन्नई सुपर किंग्स को मात देकर चैंपियन बनी। यानी एक और डेब्यू में यूसूफ चमके और चैंपियन बने। इसके अलावा साल 2011 में भारत ने धोनी की कप्तानी में वनडे वर्ल्ड कप जीता था। ये यूसुफ का पहला वनडे वर्ल्ड कप था और डेब्यू में वह खिताबी जीत का हिस्सा बनने में सफल रहे थे.डेब्यू में यूसुफ ने अच्छा किया है और विजेता बने हैं। ऐसे में सवाल ये है कि क्या यूसुफ राजनीति की पिच पर भी अपने डेब्यू में जीत हासिल कर पाएंगे या नहीं। खैर ये देखना होगा लेकिन यूसुफ काफी मेहनती हैं और अपनी जीत के लिए वह जी जान लगा देंगे, हालांकि कोलकाता की जमीन से खास कन्केशन न होना उनके लिए मुश्किल पैदा कर सकता है, लेकिन क्रिकेटर होने का स्टारडम और दो बार का विश्व विजेता होना, उनके लिए अच्छे खासे वोट जुटाने में सफल भी हो सकता है। यूसुफ का करियर देखा जाए तो उन्होंने भारत के लिए 57 वनडे और 22 टी-20 मैच खेले हैं। वनडे में उन्होंने 810 रन बनाए जिसमें दो शतक और तीन अर्धशतक जमाए। टी-20 में यूसुफ ने 236 रन बनाए।

टी-20 : इंग्लैंड के बर्मी आर्मी फैन क्लब ने एचपीसीए को तीन विकेट से हराया

धर्मशाला (हि.स.)। भारत-इंग्लैंड टेस्ट मैच के बाद धर्मशाला स्टेडियम में 25 मैचों के आयोजन मौके पर सिल्वर जुबली मनाने के लिए रविवार को टी 20 फ्रेंडली मैच खेला गया। इसमें एचपीसीए व इंग्लैंड के फैन क्लब बर्मी आर्मी इंग्लैंड के बीच मुकाबला खेला गया। इस मुकाबले में बर्मी आर्मी इंग्लैंड ने एचपीसीए को तीन विकेट से हरा दिया। निर्धारित 20 ओवर में एचपीसीए ने पहले बल्लेबाजी करते हुए 97 रन का लक्ष्य दिया, जिसमें अरूण धूमल ने 33 रनों का योगदान दिया। वहीं बर्मी आर्मी इंग्लैंड ने मात्र 15.4 ओवर में सात विकेट खोकर 98 रन बनाकर इस मैच को जीत लिया।

इंग्लैंड की क्रिकेट की टीम 12 को लौटेंगी

धर्मशाला (हि.स.)। स्थानीय स्टेडियम में इंग्लैंड और भारत के पांचवे टेस्ट के समाप्त होने के बाद भारतीय क्रिकेट टीम वापस हो गई है, लेकिन इंग्लैंड की टीम12 मार्च को वापस जाएगी। एचपीसीए प्रेस सचिव मोहित सूद ने बताया कि टीम इंडिया के खिलाड़ी रविवार को अलग-अलग माध्यम से अपनी डेस्टिनेशन के लिए लौट गए है। इंग्लैंड की टीम 12 मार्च को विशेष चार्टेड प्लेन से वापस लौटेगी।

बजरंग पूनिया और रवि दहिया पेरिस ओलंपिक क्वालीफिकेशन दौड़ से बाहर

सोनीपत। तोक्यो ओलंपिक खेलों के पदक विजेता बजरंग पूनिया और रवि दहिया रविवार को यहां आगामी अंतर्राष्ट्रीय टूर्नामेंट के लिए चयन ट्रायल में अपने मुकाबले हारने के बाद पेरिस ओलंपिक क्वालीफिकेशन की दौड़ से बाहर हो गये। भारतीय कुश्ती महासंघ (डब्ल्यूएफआई) के पूर्व अध्यक्ष बृजभूषण शरण सिंह के खिलाफ विरोध प्रदर्शन की अगुआई करने वाले पूनिया को पुरुषों के फ्रीस्टाइल 65 किग्रा सेमीफाइनल में रोहित कुमार से 1-9 से हार मिली। इससे पहले वह रविंदर के खिलाफ मुश्किल से जीत दर्ज करने में कामयाब हुए थे। अगर रविंदर ने मुकाबले में चेतावनी से अंक नहीं गंवाया होता तो पूनिया पहले ही मुकाबले में बाहर हो गये होते। सेमीफाइनल में हारने के बाद पूनिया गुस्से में तुरंत भारतीय खेल प्राधिकरण (साइ) केंद्र से चले गये। राष्ट्रीय डोपिंग रोधी एजेंसी (नाडा) के अधिकारियों ने पूनिया के डोप नमूने लेने की कोशिश की लेकिन वह तीसरे-चौथे स्थान के मुकाबले के लिए भी नहीं रूके। पूनिया ने ट्रायल्स की तैयारी के लिए रूस में ट्रेनिंग ली थी। ये ट्रायल्स भारतीय ओलंपिक संघ (आईओए) के तदर्थ पैनल द्वारा आयोजित किये जा रहे हैं। पूनिया ने हालांकि दिल्ली उच्च न्यायालय में यह कहते हुए मुकदमा जीत लिया था कि निलंबित डब्ल्यूएफआई के पास ट्रायल्स कराने का कोई अधिकार नहीं है। पुरुष 57 किग्रा (नोर्डिक प्रारूप में) हमेशा ही मुश्किल वर्ग रहा है जिसमें तोक्यो ओलंपिक के रजत पदक विजेता रवि दहिया और अमन सेहरावत दौड़ में थे। चोट से वापसी कर रहे दहिया बड़े स्कोर वाले पहले मुकाबले में अमन से 13-14 से हार गये। दोनों ही छत्रसाल स्टेडियम में ट्रेनिंग करते हैं। दहिया जब प्रतिस्पर्धा नहीं कर रहे थे तो अमन 2023 में लगभग सभी टूर्नामेंट में पदक जीतकर सुर्खियों में रहे थे। एशियाई खेलों के कांस्य पदक विजेता अमन ने अंतिम मिनट में दहिया के दबदबे को खत्म करते हुए मुकाबला जीत लिया। दहिया अगले मुकाबले में अंडर-20 एशियाई चैम्पियन उदित से हार गये। ट्रायल्स के विजेताओं को एशियाई और विश्व ओलंपिक क्वालीफायर में प्रतिस्पर्धा करने का मौका मिलेगा। भारत ने अभी तक अंतिम पंघाल (महिला 53 किग्रा) के जरिये ही पेरिस ओलंपिक के लिए एक कोटा हासिल किया है।

बीसीसीआई की नई स्कीम से 2 खिलाड़ियों की खुली किस्मत

नई दिल्ली। भारतीय क्रिकेट कंट्रोल बोर्ड ने शनिवार को अपने खिलाड़ियों के लिए एक बड़ा ऐलान किया। टीम इंडिया ने धर्मशाला में जैसे ही इंग्लैंड को पांचवें टेस्ट मैच में पारी और 64 रनों से हरा दिया। इस जीत को कुछ ही समय हुआ था कि बीसीसीआई के सचिव जय शाह ने एक्स पर एक पोस्ट किया जिसमें बताया कि बोर्ड टेस्ट क्रिकेट इनसेंटिव स्कीम लेकर आ रहा है। इस स्कीम को लॉन्च करने का मतलब उन खिलाड़ियों को सम्मानित करना है जो टेस्ट क्रिकेट को प्राथमिकता देते हैं। जय शाह ने बताया है कि ये स्कीम 2022-23 सीजन से लागू होगी। इससे ये भी साफ हो गया कि जो खिलाड़ी इस समय टीम में भी नहीं हैं उन्हें इसका फायदा मिलेगा। इनमें लंबे समय तक टीम की बल्लेबाजी की धुरी रहे चेतेश्वर पुजारा और तेज गेंदबाज उमेश यादव शामिल हैं। पुजारा किसी भी आईपीएल फ्रेंचाइजी का हिस्सा नहीं हैं। लेकिन इस स्कीम से उन्हें एक मोटी रकम मिलेगी। टेस्ट क्रिकेट स्कीम के तहत खिलाड़ियों को मैच फीस के अलावा बोनस मिलेगा। इस स्कीम के तहत अगर कोई खिलाड़ी एक सीजन के कुल मैचों में से 75 फीसदी या उससे ज्यादा में प्लेइंग-11 का हिस्सा रहा है तो उसे प्रति मैच 45 लाख रुपये फीस के अलावा अलग से मिलेंगे। वहीं जो खिलाड़ी 75 फीसदी मैचों में बेंच पर बैठ रहा उसे 22.5 लाख रुपये मिलेंगे। 50 फीसदी मैच खेलने वाले खिलाड़ियों को 30 लाख रुपये और 50 फीसदी मैचों में बेंच पर बैठने वाले खिलाड़ियों को 15 लाख रुपये अलग से मिलेंगे। इससे कम मैचों के लिए ये स्कीम लागू नहीं होती है। यानी मैच फीस के अलावा भी खिलाड़ियों की जेब में पैसा आएगा बर्शते वह पैमाने पर खरा उतरें। अब सवाल ये है कि इससे पुजारा और उमेश यादव को कैसे फायदा होगा। बीसीसीआई ने बताया कि ये स्कीम 2022-23 सीजन से लागू है। इस दौरान भारत ने छह टेस्ट मैच खेले। इस दोरान पुजारा ने सभी छह मैच खेले थे। ऐसे में उनको इन छह मैचों के लिए 15 लाख रुपये प्रति मैच के हिसाब से फीस तो मिलेगी ही।

चैंपियंस ट्रॉफी 2025 के लिए क्या पाकिस्तान जाएगी टीम इंडिया

नई दिल्ली। चैंपियंस ट्रॉफी 2025 पाकिस्तान की मेजबानी में खेली जाएगी। जहां 8 देशों के बीच टूर्नामेंट खेला जाएगा। साल 2017 में आखिरी बार चैंपियंस ट्रॉफी का आयोजन इंग्लैंड में किया गया था। तब पाकिस्तान क्रिकेट टीम ने भारत को हराकर खिताब जीता था। पाकिस्तान ने पिछली बार किसी आईसीसी प्रतियोगिता की मेजबानी 1996 में की थी। उस समय पाकिस्तान ने भारत और श्रीलंका के साथ मिलकर वनडे वर्ल्ड कप की मेजबानी की थी। लेकिन क्या इस टूर्नामेंट के लिए भारतीय टीम पाकिस्तान का दौरा करेगी, ये अभी तक साफ नहीं हो सका है। पाकिस्तान क्रिकेट बोर्ड (पीसीबी) के नए अध्यक्ष मोहसिन नकवी अगले हफ्ते दुबई में होने वाली आईसीसी बैठक के दौरान पाकिस्तान में अगले साल होने वाली चैंपियंस ट्रॉफी में भारत की भागीदारी पर बीसीसीआई सचिव जय शाह से आश्वासन की उम्मीद कर रहे हैं। लेकिन फिलहाल इसकी संभावना नहीं है। इंटरनेशनल क्रिकेट काउंसिल (आईसीसी) कार्यकारी बोर्ड की बैठक दुबई में अगले हफ्ते होगी। नकवी की योजना वैश्विक संस्था के टॉप अधिकारियों के साथ भारतीय क्रिकेट बोर्ड (बीसीसीआई) के सचिव शाह से भी बात करने की है। पर 2025 में फरवरी-मार्च में होने वाले टूर्नामेंट के लिए भारतीय बोर्ड तुरंत पाकिस्तान दौरे की कमिटमेंट नहीं देगा, क्योंकि इसमें लगभग एक साल का समय है। चैंपियंस ट्रॉफी एक आईसीसी टूर्नामेंट है और सभी अन्य क्रिकेट खेलने वाले देशों के पाकिस्तान जाने के कारण बीसीसीआई पूरी तरह से अपने दरवाजे बंद नहीं करेगा। लेकिन भारत सरकार से हरी झंडी टूर्नामेंट शुरू होने से कम से कम कुछ हफ्ते पहले ही मिल सकेगी। पीसीबी के एक सूत्र ने पिछले साल इस्तेमाल हुए हाइब्रिड मॉडल का हवाला देते हुए पीटीआई से कहा कि पीसीबी के लिए सबसे बड़ी चिंता यह है कि क्या भारत अपनी टीम पाकिस्तान भेजेगा और पिछले साल के एशिया कप के मुद्दों का दोहराव नहीं होगा। जब बीसीसीआई के एक सूत्र से पूछा गया तो उन्होंने कहा कि पाकिस्तान में खेलने पर फैसला केवल भारत सरकार ही कर सकती है और बीसीसीआई को सरकार के आदेश का पालन करना होगा। साथ ही सरकार से अनुमति मांगना भी अभी जल्दबाजी होगी। और अगर उनके नए अध्यक्ष फरवरी-मार्च 2025 में होने वाले टूर्नामेंट के लिए मार्च 2024 में किसी तरह के आश्वासन की उम्मीद कर रहे हैं तो वह गलतफहमी में हैं।

खेती में भी है उज्ज्वल भविष्य !

भारत शुरू से ही कृषि प्रधान देश रहा है। यहां की आबादी के 70 प्रतिशत लोग कृषि से सीधे जुड़े हैं। कृषि पर इतनी बड़ी आबादी की निर्भरता कृषि विज्ञान में रोजगार की असीम संभावनाओं का द्वार खोलती है। कुछ नया कर दिखाने वाले, नए विचार देने वाले, रचनात्मक कार्यों में रूचि दिखाने वाले युवक-युवतियों के लिए कृषि उद्योग में अच्छे वेतन और सरकारी, निजी व बहुराष्ट्रीय कंपनियों में काम के अच्छे अवसर उपलब्ध हो सकते हैं।

आमतौर पर लोग कृषि विज्ञान का मतलब खेती बाड़ी ही लगाते हैं। लेकिन कृषि विज्ञान पाठ्यक्रम व्यापक है जिसके अन्तर्गत फसलों की निगरानी, आनुवंशिकी और पादप प्रजनन फसलों की देख-रेख, फसलों पर लगने वाले कीड़ों का नियंत्रण, पौधों में लगने वाली बीमारियों का अध्ययन, मिट्टी की गुणवत्ता से संबंधित विषयों की जानकारी और उसके भीतर के लाभदायक जीवाणुओं के बारे में अध्ययन और उसे उर्वर बनाए जाने हेतु जानकारी हासिल की जाती है।

कृषि विज्ञान में कई पाठ्यक्रम उपलब्ध हैं जिन्हें आप अपनी रूचि के अनुसार चुन सकते हैं। इनमें कुछ प्रमुख पाठ्यक्रम हैं- बीएसी एग्रीकल्चर, बैचलर डिग्री इन हॉर्टीकल्चर, बैचलर ऑफ फिशरीज साइंस, बैचलर ऑफ फारेस्ट्री साइंस, बैचलर ऑफ होम साइंस, बैचलर ऑफ फूड टेक्नोलॉजी, बैचलर ऑफ वेटनरी एंड एनिमल हसबेन्डरी और मास्टर इन इरीगेशन एंड वाटर मैनजेमेंट। कृषि विज्ञान के विभिन्न पाठ्यक्रम में प्रवेश के लिए उम्मीदवार का बारहवीं कक्षा में विज्ञान विषय में उत्तीर्ण होना आवश्यक है। इन पाठ्यक्रमों में नामांकन के लिए अभ्यर्थी को प्रवेश परीक्षा में गुजरना पड़ता है। ज्यादातर विश्वविद्यालयों में मई-जून महीने में अखिल भारतीय स्तर पर प्रवेश परीक्षा आयोजित की जाती है। पाठ्यक्रम की अवधि तीन से चार साल की होती है।

कृषि में स्नातकोत्तर डिग्री के बाद सरकारी क्षेत्र में सहायक प्राध्यापक और वैज्ञानिक के रूप में रोजगार उपलब्ध हैं कृषि क्षेत्र में हो रहे नित नए-नए अनुसंधानों के बाद निजी क्षेत्र इस व्यवसाय में अपना स्थान बनाने की कोशिश कर रहा है। इससे कॅरियर के अवसर में भारी इजाफा हुआ है। वहीं एग्रोक्लीनिक और एग्रो-बिजनेस के नाम से स्वरोजगार भी शुरू कर सकते हैं। साथ ही मुधमक्खी पालन और मुर्गी पालन जैसे रोजगार भी शुरू कर सकते हैं। इसके अलावा विश्वविद्यालयों में शोध कार्य आरंभ कर फेलोशिप के तौर पर साढ़े छह हजार रुपए हर महीने पा सकते हैं। शोध कार्य पूरा करने के बाद सरकारी और निजी क्षेत्रों में वैज्ञानिक का पद पा सकते हैं।

इन पाठ्यक्रमों का अध्ययन इन विश्वविद्यालयों से किया जा सकता है

» इंस्टीट्यूट ऑफ एग्रीकल्चर पीओ श्री निकेतन, वीरभूम।
» कॉलेज ऑफ एग्रीकल्चर, ग्वालियर।
» इलाहाबाद एग्रीकल्चर इंस्टीट्यूट, वाराणसी।
» कॉलेज ऑफ एग्रीकल्चर, एग्रीकल्चर फैकल्टी, राजेन्द्र नगर हैदराबाद।
» बिरला एग्रीकल्चर विश्वविद्यालय, फैकल्टी ऑफ एग्रीकल्चर कांके, रांची।
» बुंदेलखंड विश्वविद्यालय, झांसी।
» एग्रीकल्चर कॉलेज एंड रिसर्च इंस्टीट्यूट, कोयम्बटूर।

आधुनिक युग मे डायबिटीज से लेकर मोटापा तक कई बीमारियां बढ़ी है जिनका संबंध खानपान से है। उसे देखते हुए लोग अपने स्वास्थ्य के प्रति काफी जागरूक हो गए है। स्वयं को स्वस्थ रखने के लिए लोग सिर्फ शारीरिक गतिविधियो का ही सहारा नही लेते अपितु वे अपने खान-पान को लेकर भी काफी सजग रहते है। उनके खान-पान का ध्यान रखने का काम करते है न्यूट्रिशनिस्ट यानी आहार विशेषज्ञ। लोगो की बढ़ती सजगता के साथ-साथ न्यूट्रिशनिस्ट की मांग भी दिनो-दिन बढ़ती जा रही है।

आहार विशेषज्ञ यानी न्यूट्रिशनिस्ट में बनाएं कैरियर

क्या होता है काम

एक न्यूट्रिशनिस्ट का मुख्य काम विभिन्न उम्र के लोगों के लिए डाइट प्लानिंग का काम करना है। वह उनका फूड प्लान करते समय अमुक व्यक्ति की उम्र के साथ-साथ उसकी जरूरत व बीमारियों आदि का भी ध्यान रखते है। उदाहरण के तौर पर, अगर किसी व्यक्ति को पतला होना है तो उसे ऐसी डाइट दी जाती है, जिसमें फैट का कंजप्शन न के बराबर हो। न्यूट्रिशनिस्ट की यही काम होता है कि वह अपने क्लाइंट के लिए ऐसा फूड प्लॉन करें जो संतुलित हो तथा उसके शारीरिक व मानसिक विकास में सहायक हो। इन सबके अतिरिक्त अगर उनके क्लाइंट को किसी प्रकार की फूड एलर्जी है तो उन्हें इस बात का भी ख्याल रखना होता है।

दक्षता विकास

एक न्यूट्रिशनिस्ट का काम मुख्य रूप से भोजन से जुड़ा है, इसलिए उसे हर प्रकार की भोजन सामग्री की खूबियों व कमियों के बारे में जानकारी होनी चाहिए। साथ ही उसे फूड कॉम्बिनेशन की भी जानकारी होनी चाहिए। बेहतर संचार दक्षता व धैर्य उनके काम में काफी सहायक होते है। अपने इन्हीं गुणों के कारण वह ग्राहक को न केवल संतुष्ट करते है बल्कि उन्हें हर प्रकार के भोजन के फायदों के बारे में भी बताते हैं। एक न्यूट्रिशनिस्ट का खुद भी फिट होना बेहद आवश्यक है। उन्हें टीम के साथ काम करना भी आना चाहिए।

शैक्षणिक योग्यता

डायटेटिक्स एंड न्यूट्रीशन के कोर्स ग्रेजुएशन और पास्ट ग्रेजुएशन, दोनों ही स्तरों पर उपलब्ध है। साथ ही इस क्षेत्र में भविष्य देख रहे छात्रों का मेडिकल बैकग्राउंड होना अनिवार्य नहीं है। अगर आपका बैकग्राउंड होमसाइंस या फूड टेक्नोलॉजी से संबंधित है तो भी आप इस क्षेत्र में अपना कॅरियर बना सकते है। एक न्यूट्रिशनिस्ट बनने के लिए फूड सांइस का चार वर्षीय कोर्स उपलब्ध है, लेकिन इसके लिए आपका बारहवीं में साइंस होना अनिवार्य है। अगर आप साइंस संबंधित नहीं है तो आप एक वर्षीय डिप्लोमा इन डाइट्रेटिक्स एंड पब्लिक हेल्थ न्यूट्रिशन कोर्स में दाखिला ले सकते है।

रोजगार संभावनाएं ध एक न्यूट्रिशनिस्ट के लिए प्राइवेट व सरकारी दोनों ही सेक्टर में जॉब की संभावनाएं हैं। आप अस्पतालों, होटलों, हेल्थ क्लब, योगा सेंटर, स्कूल, फूड मैन्युफैक्चरिंग यूनिट, आदि जगहों में जॉब की तलाश कर सकते है। इसके अतिरिक्त थोड़े अनुभव के पश्चात् आप स्वयं का हेल्थ सेंटर खोलकर प्रैक्टिस कर सकते है।

आमदनी का जरिया

एक न्यूट्रिशनिस्ट यदि किसी बेहतर अस्पताल में नौकरी करता है या करती है तो उनका शुरूआती वेतन 10हजार से 20हजार रूपए प्रतिमाह हो सकती है। वहीं, कुछ अनुभव के पश्चात् आपके वेतन में इजाफा होता है।

प्रमुख संस्थान

इंदिरा गांधी नेशनल ओपन यूनिवर्सिटी, नई दिल्ली। डॉ। बीआर अंबेडकर ओपन यूनिवर्सिटी, हैदराबाद। सरस्वती कॉलेज ऑफ प्रोफेशनल स्टडीज, गाजियाबाद। गवर्नमेंट पीजी कॉलेज फॉर वुमेन, हरियाणा। श्रीराम कॉलेज ऑफ आर्ट्स एंड साइंस, चेन्नई।

प्रोफेशनल डांसर बनना चाहते हैं तो

होगी मोटी कमाई, सिर्फ इन बातों पर ध्यान दें

भारत में पहले डांस को करियर के तौर पर अच्छा नहीं समझा जाता था लेकिन अब युवाओं के साथ ही माता पिता भी चाहते है कि उनका बच्चा डांस सीखे और उसमें अपना भविष्य बनाए। डांस एक खूबसूरत कला जिसे हर कोई सीखना चाहेगा। शहर हो या गांव आज हर कोई छोटे से छोटा और बड़े से बड़ा आपको नाचता दिख जाएगा। लेकिन शायद आप ये नही जानते होंगे कि आज की तारीख में लोग इसमें भी अपना करियर बना रहे है। इसके प्रति लोगों की सोच में बदलाव देखा जा रहा है। देश के मशहूर डांस गुरु श्यामक डावर ने बताया कि कैसे आप अपने डांस की हॉबी को अपना प्रोफशनल करियर बना सकते हैं

करियर बनाने के लिए ये है जरूरी

डांसिंग के क्षेत्र में कामयाबी हासिल करने के लिए कुछ बातों का ख्याल रखना जरूरी है।हालांकि देखा जाए तो किसी भी क्षेत्र में सफलता इस बात पर निर्भर करती है कि आप उसके लिए कितनी मेहनत कर रहे हैं और उससे कितना पसंद करते हैं, पर डांसिंग के क्षेत्र में करियर बनाने के लिए यह और भी जरूरी हो जाती है कि आपने उसके लिए कितनी मेहनत की है। यहां कुछ ऐसी ही चीजें बताई गई हैं, जिनके बगैर आप डांसिंग के क्षेत्र में संभवत~सफलता हासिल नहीं कर पाएंगे।

» कड़ी मेहनत और सही ट्रेनिंग
» जैज़ तकनीक, बैलेट एक्सरसाइज, योगासन, डांस थेरेपी एक्टि?विटी, थिएटर आर्ट्स
» डांस एक्सप्रेशन
» डांस क्षेत्र की जानकारी
» डांस में रचनात्मकता
» डांस की तकनीकी जानकारी
» म्यूजिकल थिएटर और स्टेज परफॉर्मेंस
» स्टेज से न हो डर
» आत्मविश्वास

डांसिंग के क्षेत्र में यहां बना सकते हैं करियर

» आप अलग-अलग उम्र के लोगों को डांस सिखा सकते हैं, उन्हें प्राइवेट कोचिंग दे सकते हैं
» स्टेज परफॉर्मेंस दे सकते हैं।
» लाइव शो और फिल्म में डांस कर सकते हैं।
» संगीत और वेडिंग में डांस
» सेलीब्रिटी डांस टेनर बन सकते हैं।
» एनजीओ में बच्चों को डांस सिखा सकते हैं।

में दुविधा हो तो दिल की सुनें

दसवीं की परीक्षा के बाद क्या? यह सवाल अकसर छात्र-छात्राओं को परेशान करता है. ऐसे में जरूरी है कि सही दिशा की ओर चला जाये. दसवीं के बाद लोग अपने कैरियर को दिशा देने लगते हैं, कोई डॉक्टर बनना चाहता है तो कोई इंजीनियर, तो साइंटिस्ट. दरअसल 10वीं के यह तो तय हो ही जाता है कि हमें किस स्ट्रीम में अपना कैरियर बनाना है. 10वीं के बाद की शिक्षा साइंस, आर्ट्?स और कॉमर्स के बीच बंट जाती है. इसलिए एक तरह से यह तो तय हो ही जाता है कि हम किस क्षेत्र में अपना कैरियर बनायेंगे. इसलिए यह समय बहुत महत्वपूर्ण है और हर किसी को अपनी क्षमता और गुणों के अनुसार अपने क्षेत्र का चयन करना चाहिए.

आपके लिए यहां कुछ टिप्स दिये जा रहे हैं, जिनकी मदद से आप अपने कैरियर को नयी दिशा दे सकते हैं

» आमतौर पर यह देखा जाता है कि छात्र-छात्राएं उसी फील्ड में दाखिला ले लेते हैं, जहां उनके दोस्तों ने दाखिला लिया हो, लेकिन यह प्रवृत्ति सही नहीं है. हमें भेड़चाल में नहीं पड़ना चाहिए, क्योंकि इसके गंभीर परिणाम भविष्य में भुगतने पड़ सकते हैं. कई बार गलत चुनाव के कारण छात्र-छात्राओं को क्लास रिपीट करना पड़ता है. ऐसी स्थिति से बचने के लिए यह जरूरी है कि समय रहते अपने क्षेत्र का चयन कर लें.

» कैरियर का चयन करते हुए यह जरूरी है कि आप यह तय कर लें कि जीवन में आपको करना क्या है. इसके लिए सर्वप्रथम अपना लक्ष्य निर्धारित कर लें. आपको साइंस, आर्ट्स या फिर कॉमर्स किस स्ट्रीम में जाना है, यह आप तय करें. अपने अभिभावकों और साथियों की बात सुनें जरूर, लेकिन तय आप खुद करें.

» कैरियर का चुनाव करते वक्त अगर आप पेशेवर लोगों की सलाह लेंगे तो वह आपके लिए बहुत फायदेमंद होगा. आप उनके साथ थोड़ा समय बिताएं, उनके काम को समझने की कोशिश करें, यह कैरियर का चयन करने में आपके लिए काफी मददगार साबित हो सकता है.

» शिक्षक आपके जीवन का अभिन्न हिस्सा होते हैं, वे आपकी क्षमता और गुणों से अच्छी तरह वाकिफ भी होते हैं, इसलिए कैरियर स्ट्रीम चुनते वक्त उनकी राय जरूर दें.

» अगर दुविधा बहुत अधिक है, तो फिर यशराज फिल्मस के हीरो की तरह दिल की सुनें और आप देखेंगे कि आप सही साबित हुए. कैरियर चुनते वक्त यह बात बहुत मायने रखती है. स्टीव जॉब्स ने कहा भी है कि अपने दिल और मन की बात पर चलने का प्रयास करें, क्योंकि यही वो हैं, जिन्हें सच में पता है कि आप बनना क्या चाहते हैं.

प्रोफेशनल लाइफ की गलतियां, जिनसे डरें नहीं, सबक लें

निजी और प्रोफेशनल जीवन में गलतियां हम सब करते हैं, लेकिन एक समर्थ व्यक्ति गलतियों से सबक लेता है, ना कि उन्हें दोहराता है. कैरियर चुनते वक्त हम कई तरह की गलतियां करते हैं, कई बार हम जो और जैसा चाहते हैं, वैसा हो नहीं पाता. लेकिन उन गलतियों को सोचते रहना सही नहीं है, बल्कि आगे बढ़ना जरूरी है, अपना विकास करना जरूरी है. कैरियर का निर्माण करते वक्त हमसे कुछ गलतियां हो जाती हैं, ऐसी ही गलतियों का जिक्र यहां किया जा रहा है, जिसके लिए ज्यादा सोचना और पछताना सही नहीं है.

सही अवसर को पहचानें

अगर आपने अपना कैरियर बनाने में किसी संस्थान में वर्षों लगायें हैं बावजूद इसके आपको लगता है कि वह जगह आपके लिए सही नहीं हैं, तो ऐसा संभव है. ऐसा सोचने वाले आप अकेले नहीं हैं. कई लोग अपने लिए सही कैरियर ढूंढ़ने में वर्षों लगाते हैं. इसलिए घबरायें नहीं और अपने लिए सही

कॉल का इंतजार करें भले ही वह देर से मिले.

बहुत अच्छा ना करने का डर

अगर आप अपने कैरियर के शुरुआती दिनों में बहुत अच्छा प्रदर्शन नहीं कर पा रहे हैं, तो परेशान ना हों. यह समय अपनी निंदा करने का नहीं है बल्कि खुद को समय दें और गलतियों के लिए खुद को माफ करें.

सीखने में संकोच

अगर आप किसी कार्यालय में नये हैं, तो सीखने में संकोच करते हैं. लेकिन यह संकोच ठीक नहीं है. वहां जो लोग पहले से कार्यरत हैं, उनसे सीखें, संकोच ना करें. सबके साथ मिलजुलकर काम करने से आप वहां के वातावरण में एडजस्ट कर जायेंगे और काम करने में आसानी होगी. अगर अभी तक आपने ऐसा नहीं किया है, तो अब करें.

आप जब कोई प्रोफेशनल कोर्स करते है तो जाहिर सी बात है पहले ट्रेनिंग लेनी होगी। ऐसे में आपको किसी संस्थान से जुड़ना पड़ता है और इंटर्नशिप करनी पड़ती है। आप जब भी कहीं इंटर्नशिप करने जाएं तो इससे पहले कुछ बातें साफ होनी चाहिए कि आप इसे क्यों करने जा रहे है और इंटर्नशिप के दौरान किन-किन बातों का ख्याल रखना आवश्यक है-

इंटरशिप करते समय आप कुछ उम्मीदें पाल लेते है। बेहतर परफॉम्रेंस इंटर्नशिप शुरूकरने से पहले आपके मन में जो कुछ भी सवाल उमड़ रहे हों, पूछ डालें। आप जितनी जल्दी काम करने के तरीके समझेंगे, उतनी ही जल्दी आप काम करने को लेकर फ्रेंडली हो सकेंगे। यह बात सच है कि संस्थान में लोगों को पता होता है कि आप कहां तक काम कर सकते है। ऐसे में यदि आप जल्दी काम सीखेंगे और काम करने के लिए तत्पर रहेंगे तो जाहिर सी बात है कि जब भी संस्था में किसी पद के लिए बेहद जरूरी मांग होगी, आप उनके काम आ सकेंगे। इससे जहां आपकी परफॉम्रेंस रिपोर्ट बेहतर होगी, वहीं भविष्य में नौकरी मिलने में परेशानी का सामना नहीं करना पड़ेगा। इंटर्नशिप कर रहे हों तो अपने सीनियर से मुलाकात जरूर करें और फीडबैक लेना न भूले। उनसे उनकी उम्मीदों को जानने की कोशिश करें। इससे फायदा यह होता है कि आपको मालूम होता है कि आप किस रास्ते से चलकर करियर में आगे बढ़ सकते है। जब भी आपको कोई काम सौंपा जाए तो उसे निस्संकोच स्वीकार करें और समय से पूरा करें। इससे जहां आपके आत्मविश्वास में बढ़ोत्तरी होगी, वहीं लोग आपके जिम्मेदार होने के गुण की प्रशंसा करेंगे, जिसका फायदा जरूर मिलता है।

व्यवहार हर संस्था में कर्मचारियों के व्यवहार को लेकर अलग-अलग मापदंड होते है। ऐसे में जितनी जल्दी आप कॉरपोरेट कल्चर सीखेंगे, उतनी ही जल्दी आप अपने व्यवहार से संस्था के लोगों के दिल को जीत सकेंगे। आपका व्यवहार जिंदगी में काफी काम आता है और यही आपके भविष्य की सीढ़ियों को तय करता है। अपने सहकर्मियों के साथ अच्छे संबंध बनाकर रखें।

समय आप जहां भी इंटर्नशिप कर रहे हों, समय के पाबंद जरूर रहें। इससे संस्थान के कर्मचारियों पर आपका सकारात्मक प्रभाव पड़ता है और सकारात्मक छवि उभर कर सामने आती है। यदि कभी आपको आने में लेट हो जाए तो अपने सीनियर को अवश्य फोन से सूचना दें। साथ ही इस बात का भी ख्याल रखें कि जिस दिन ऑफिस में महत्वपूर्ण काम हो तो जरूर मौजूद रहें।

मुद्रक एवं प्रकाशक राकेश शर्मा द्वारा अजय त्यागी के लिए ईको प्रिंटिंग प्रेस, पोस्ट एवं पीएस : गड़चुक, कटाबाड़ी मस्जिद के पास, कामरूप (मेट्रो), गुवाहाटी-35 से मुद्रित एवं **गुड लक पब्लिकेशंस, हाउस नं. 30, डी. नेउग पथ, डोना प्लैनेट के नजदीक, एबीसी, जीएस रोड गुवाहाटी-5 से प्रकाशित।**
संपादक : राकेश शर्मा, मोबाइल : 94350-14771, 97070-14771 ● **कार्यकारी संपादक : डॉ. आसमां बेगम ● फोन : 0361-2960054 (संपादकीय)** e-mail : viksitbharatsamacharghy@gmail.com, **(सभी विवाद सिर्फ गुवाहाटी न्याय क्षेत्र के अधीन)**